新年祝詞 (一)

每屆歲首。吾輩操新聞業者。對於國家前途之發展。幸福。必致頌禱之詞相慶祝。固已成爲慣例。究其用意之所在。無非於相親相愛者伸其希望而已。乃或者侈語吉祥。殊非目前之時勢所能致。吾輩縱未能免俗。要必本黜華崇實之意。爲民國九年前途祝。

中華民國者。譬諸孩提之童子。降生雖已閱八稔。然其間疾病顚連。屢瀕於危。得不夭折而至有今日。保抱提携者。辛苦艱難。備嘗之矣。際此九年伊始。惟默祝其否極泰來。無災無害。庶幾智識漸開。不至如曩者之矇昧。親其親。長其長。相習於禮法之中。由是而外觀世界潮流。內審國家形勢。步共和先進國。急起直追。固何難轉弱爲强也耶。

顧目前之大患。在上無道揆。下無法守。武人干政。軍隊橫行。養兵之費。估歲出三之二。而在位者又皆私心自用。致陷成痲木不仁之時局。南北不統一。尤其顯著者焉。因南北不統一之故。既不能協以禦外侮。復不能勤以修內政。國家政治上之進行。至是而障礙宏多。然經已往一年間之沈悶。南北當局。似亦有所覺悟。故迭次遣使調停。函電往復。其效雖未可覩。而南北代表之復集滬上。重開和議。據年前消息。已在指顧間耳。夫然。則此次和會。爲雙方所諒解。可無慮其復形停頓。自能打通難關。呵成一氣。屏舊怨而言歸于好。是爲吾人對于統一之希望。至裁撤軍隊。減少兵費。北方各督軍。業經着手辦理。就令有名無實。然彼已戢其氣燄。自能納諸政治之常軌。中央政府。於此而實行其民生主義。社會政策。則民國萬年有道之長。實於民國九年植其基。考九者。陽之變也。去陰霾而見天日。可於九年卜之矣。

雖然。吾人之所希望者。猶不僅此。蓋理財爲經國大本。倘使統一以後。猶恃借債度日。而用於不生產事業。徵特國以內難彌已窮。即國外之借貸。亦無以資抵押。況歐戰和平以還。各國皆致力於殖業問題。且爲經濟上之同盟。吾民國而仍不知開源節流。則不亡於南北之內訌。而亡於外人之監督財政。夫亦何所用其希望。民國之尤要者。則在訂定憲法。早日頒布。前淸預備立憲。爲期尙不過九年。豈有立國九年。而國家之根本大法。猶未確定者。由是可知從前之變故。皆緣於此。所以吾人於希望統一之餘。深冀大來君子。於憲法與財政加之意。則民國其庶幾矣。語曰。頌不忘規。吾人竊有取焉。

中國局勢

●中意銀行籌備情形（三十日發北京專電）

中意銀行開辦消息各報喧傳已久近聞政界某要人報告此銀行近日內籌已多就緒陽曆明年三月即可開幕事務所即以交民巷之德國醫院改設中國方面股東多爲各省督軍張少軒姜桂題亦在其列

●張樹元報告交卸篆務（卅一日發北京專電）

山東督軍張樹元有兩電到京均係勘日（二十八日）所發一稱田督本日抵濟（日）將督軍印信移交收受即日卸任一係報告交卸第五師師長（職）

●鹽稅餘欵交付確數（三十日發北京專電）

十二月份鹽稅餘欵交付以本月二十三日止爲二百零四萬元今明日中由關係銀行交付中國財政當局二十三日以後之餘欵則歸入來月初旬交付

●吳分代表無意赴滬（三十日發北京專電）

北分代表吳鼎昌於二十九日午車由津來京據與吳接近者言和局雖有活動希望吳氏確無重往滬濱之意有謂吳已抵南京者是非事實

●福州日軍艦聲明撤退（三十日發北京專電）

日本政府本日（三十日）在北京福州兩處同時聲明其大致略云前此福州突然發生中日衝突事件以致該地形勢頗告危急帝國政府有鑒於此深恐迫害日僑事件不能保其必無是以特派軍艦急赴該地以資保護僑民實出萬不得已現接報告得悉該地方狀況漸形平穩●復事件猝發之可憂當經帝國政府熟慮決定將該軍艦撤退該地但此項方針原爲帝國政府考察實狀自行決議並非他動的自今以後務望中國官憲認眞維持地方秩序切實保護旅華外僑勿令帝國政府因爲勃發迫害事件再派軍艦保護僑民帝國政府衷心不勝希望之至特此聲明云云

歐美時事

●荷蘭聲明引渡德廢帝（廿五日發海牙來電）

荷蘭政府布告不肯引渡德國廢皇業經半公式否認

●印度改革法案通過（廿九日發倫敦來電）

印度改革法案已經通過議會其開會式聽候明年多英皇赴印舉行並經創設印度王族會議其開會式英皇煥發大詔佈告政治犯人之特赦

●日人列席勞兵會情報（二十八日發海參威來電）

據海參威官憲接得情報云勞兵大會刻下正在莫斯科繼續開會日本人二名亦列席該會但其資格頗屬不明

●社會黨委員定期開會（廿八日發巴黎來電）

據貝隆來電云社會黨之中央委員會定於一月之最初星期中開會蓋欲再組織國際社會黨會議爲目的將協議各國社會黨員總會召集之件

●英首相發表愛爾蘭政綱（廿二日發倫敦來電）

英國首相于二十二日在下院發表愛爾蘭政綱但該政綱係指摘愛爾蘭之脫離英國羈絆成事實者

●激軍對耶氏已形讓步（廿二日發倫敦來電）

過激派對于耶斯杜尼（假有）讓步之意現耶氏業經協定然在攻擊之地帶則即行停戰

●聯合國會議又將開會（廿二日發巴黎來電）

聯合國會議訂于下星期在倫敦開會據聞該會席上當起草引渡時犯罪者之覺書

●激派請波蘭開會議和（廿五日發巴黎來電）

過激派已請波蘭政府即行開會議和

●委任統治問題續訊（廿四日發巴黎來電）

最高會議關於前德國植民地之委任統治對於最近倫敦所開委員會議決之各提議有所討議東部阿洲之植民地其一部當讓與英國一部讓與比國之提議業經承認該植民地當爲委任統治第二之形式統治之對于其在太平洋及阿洲者當據委任統治第三之形式以行委任統治關同一之行政統治之提議僅有三代表之承認日本則保留承認又對於英國之太平洋諸島委任統治松井氏（日本代表）抗議曰若據洲之制度適用於是等諸島則日本之移民將與在濠洲同樣爲所禁止新則日本之地位比諸戰前當更加不利在戰前則據日德協約本對於德國各領土享有移民之自由[illegible]日本海軍之力努實爲不公平之僻論

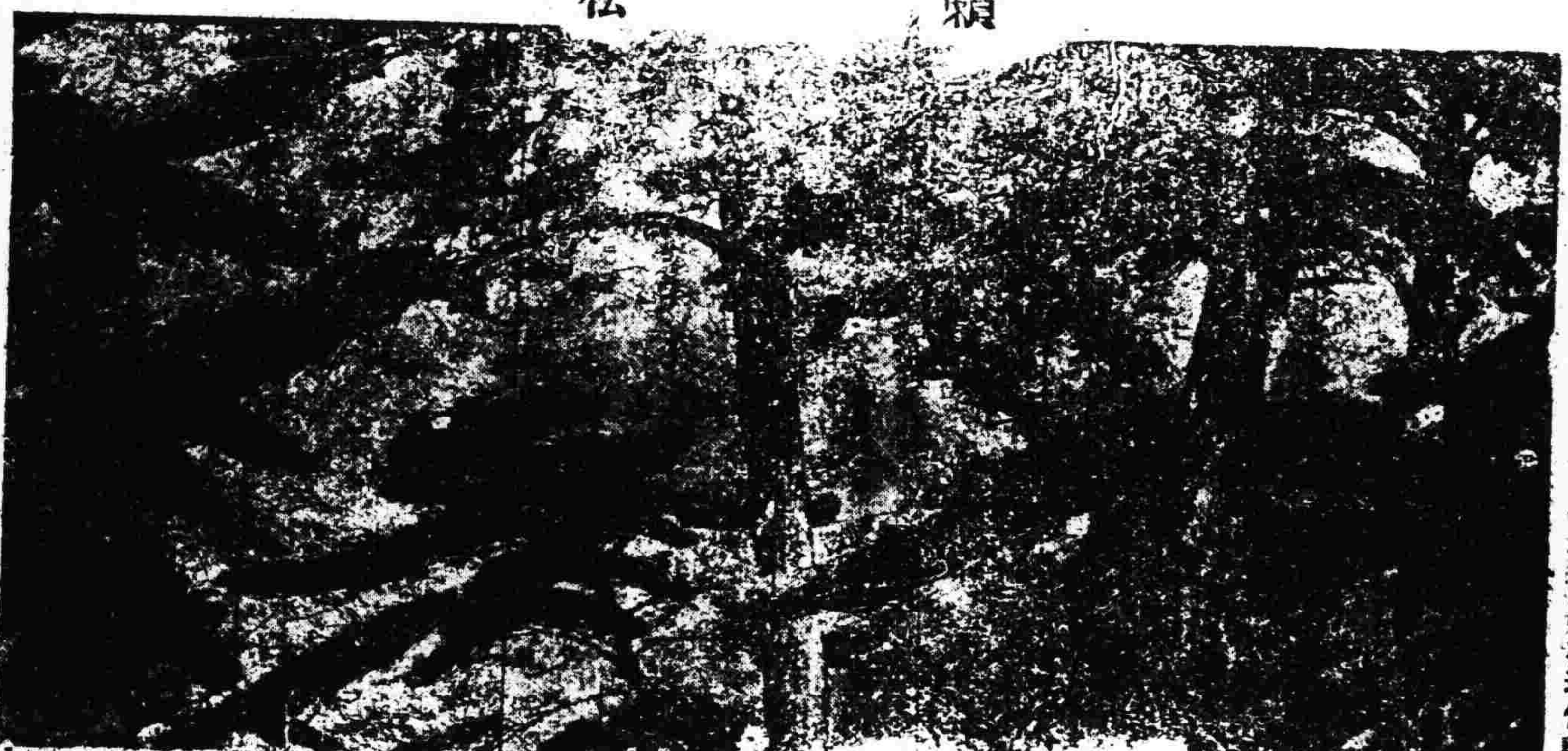

松籟

●宇野哲人博士來華（三十日發東京專電）

東京帝國大學教授文學博士宇野哲人氏現已奉命來華視察

●提議和戰權付諸議會（二十日發[illegible]來電）

意首相尼智氏在議會提議略云皇帝關于宣戰媾和及締約之權利須付諸議會等語議場中因之頗呈激昂奮發之光景

西比利亞問題

●魯總督感激日本出兵（廿九日發東京專電）

據海參威來電云二十四日晚日軍大井司令官在[illegible]司令部與俄國[illegible]總督自治會長[illegible]之代表五十餘名設宴招請過大井司令官魯總督謝日本出兵之目的純係持東之平和而日軍隊與過激派之交戰係爲援助俄國復興事業並保護西伯利之交通機關云云魯諾夫總督答云日本出兵實出于人道與平和之精神日俄兩國且現在及將來無愧爲隣之友邦大井將軍現在切望俄國民之一致協力其實實欲激動我等力圖復興[illegible]云云

日本近訊

●日軍出動救助克軍（廿五日發東京專電）

克爾甲克軍愈形不振過激派軍隊現有擾亂貝加爾湖沿岸之虞于是駐守該方面之日本軍第五師團刻經出動其大部隊以備萬一而資救助收容在伊爾庫茨克之難民

●八年度日本貿易額（三十日發東京專電）

今年（八年）自一月至十一月日本貿易總額計三十八億圓至十二月終止預想當達四十億元

●憲政會決計彈劾政府（三十日發東京專電）

憲政會決定再開議會即行提出彈劾政府案

●日皇批准和約寄法（三十日發東京專電）

媾和條約成文已經日皇批准由岸倉領事帶往巴黎交付[illegible]

一 特別注意

啓者本報新年號計出七大張共合二十八頁外附錄一張希讀者諸君收報時注意檢收倘有短少即向送報人索取可也

●外務官分別任命（三十日發東京專電）

外務省參事官侯爵小村欣一命在政務局供職公使館一等書記官德川家正命在駐華使館供職領事松島肇命爲哈爾濱總領事

●日美討論對西問題（二十四日發華盛頓來電）

日本駐美公使已與美國國務卿藍辛氏商議關於西伯利過激派攻擊日本益形劇烈故應行增加或撤退日本軍隊之事其所討論均具極親善之性質

●帝國旅館失慎（二十八日發東京專電）

二十七日晚間帝國旅館之別館因失慎化爲烏有（此電遲到）

●古市博士授爵（三十日發東京專電）

工學博士古市公威氏因多年之功績特授男爵

命令專電（十二月二十七日）

▲大總統令

▲特授張景惠以勳五位此令

▲參謀[illegible]長張[illegible]第十三混成旅參謀長[illegible]准此令▲內務[illegible]長田[illegible]呈准[illegible]河南省長趙倜咨請任命[illegible]署警正張文楨另有任用[illegible]准此令▲內務總長田文烈呈准吉林省長咨請[illegible]此令▲陸軍總長靳雲鵬呈准正白旗漢軍都統[illegible]此令▲[illegible]一等大綬嘉禾章此令▲陸軍總長靳雲鵬呈請[illegible]此令

庚申評壇

■年頭漫言（傲）

羊在中國吉祥也。泰西亦略同此思想。古來祝爲和平之徵象。去年歲序屢未。和平氣浪。洋洋乎盈耳。吉祥激氣。彌漫于寰宇。發爲巴黎和會。萬國衣冠。聚於一堂。凝爲國際聯盟案。爛然文章。令人目眩。然至其裏面。暗潮漸急。祇以和平二字有爲掩飾者。如對德和約。與英美能工風潮。均讓一髮千鈞之危機。幸不至大禍而止。是亦羊歲之所厚賚者否歟。猿在西遊記中。雖付予之以神變不可測之魔力。然東西皆以爲狡猾猾智之動物。今由未移申。送羊迎猿。是豈非列强較狡競智。爭權奪利之象哉。去年後半。列强協調。動輒生破綻者。其亦見端乎。中國黑老猾頭迷之人物。呼之曰猿。或曰此猿可撲殺矣。今日中國之武人官僚。悉猿類也。奉天亦有一猿。蟠踞已久。此等猿類。入今年中。或益肆其跋扈跳梁。亦未可知。請國人[illegible]於今日。小心警戒。屆時勿[illegible]殺。[illegible]中[illegible]之厄也乎。

又有家長聯合會出現

▲與其他兩聯合會

▲成三角鼎立形勢

近因學潮正盛中有教職員聯合會與學生聯合會之活動現因小學亦加入罷課于是又突然有家長聯合會出現正若手想繼茲將其關于發起之文書誌下

（一）質問北京教職員兼并告教育當局教育當局及君等既執教育大權國名思義當已了然教育二字作何解無待鄙人贅言而學生罷課僅之以教員滿城風雨學家震驚今日竟成何等現象有心人忍無可忍有不能不請教於左右者夫數父來北京教育每況愈下誤我赤子皆以兒者所感痛苦最深久欲爲無知赤子向教育當局及君等爲主要原因此我爲年時教育既不適宜而今竟以廢學失業爲解平今日所以能課者在教育當局及諸君等請命者奈何不能課及君等各執一是非鄙人不能無暇[illegible]問[illegible]要[illegible]學[illegible]鄙人[illegible]利[illegible]何[illegible]來教育總長必[illegible]君等認可始可就[illegible]之言言是否合於法律不敢斷言而將來之教育總長及君等之聘教職員必擇我等認可者必[illegible]我等留督而去留之較眞確之民意正當之要求而爲教育當局及君等所公認當已彰彰明矣暫就今日之事而論望教育當局及君等勿不可效顰於南北之英雄偉人祇顧個人權利致分裂延長而不顧天下蒼生流離失所心宜持平事貴速了不知諸君以爲然否若有以鄙言爲不然者請有以語我來

（二）上各學生家長書此次教員罷課致我無知赤子廢學失業各學生家長所感痛苦畧同事至今忍無可忍似宜有相當質問而有以維持之如有表同情於鄙人者請賜函歡應以便擇日開會聯合月台謀解決法鄙人通信處西單南闢市口月大門胡同三號學生家長之一人謹啓

■文化運動之前途

[illegible]政界。必當因之受多少影響。可以預言。想社會政治之中心點。不久或離彼輩人物。而操之新人物之手。亦未可知。文化運動之前途如何。是亦饒有趣味之問題也。

■美國法院之嚴正（傲）

美國高等法院。對於酒業者反對禁酒法之行政訴訟。下判決曰。禁酒法。非剝奪市民財產者。並無賠償損害之必要。戰爭雖告終。並不喪失效力。故命令修正憲法。亦不得撤回云云。是何異宣言禁酒法之絕對眞理乎。言順義正。凜然公斷。寒奸商之肝膽。使美國法院重於九鼎大呂。吾人逃跪之下。渴勝佩服。洵近來之一痛快事也。蓋美國之不可侮。不在其富力。亦不在其海軍。却在此社會的良心之未痲痺。與人民正義觀念未變泯焉。中國之於禁煙。不啻三令五申。迄無效果之可言。不但對于酒商。不能施以嚴正果斷之處置。甚至爲煙商所賄。二三其法。不恥惹起一大煙土案。夫中國厥學于美國者。正此一事而已。豈在其滅國的借款哉。豈在其巧言令色之外交哉。

文日 檢自在詩 飲歡喜酒

民國要聞

●和局消息之又訊

新總理電覆西南之大意昨已報告此項電文業經酌妥善即日拍發云云惟聞五總裁之皓電雖仍持對人問題其實對人問題仍不出政學會之主張此項電報孫中山已與軍府脫離關係並未署名唐少川亦有祇問條件不問對人之宣言故此電實不能完全代表西南也又聞陸榮廷擬與唐少川提携爲實力上之謀和云

●由雲龍謁見大總統

唐督代表由雲龍昨謁大總統呈遞唐氏主和意見書一件惟對於局部謀和一事唐氏極不贊成嗣經總統逐件詳告並囑由氏轉電唐督以釋誤會云

●馮河間逝世後之所聞

▲馮公遺函之不忘國事 ▲總統擬親臨致祭 ▲三十日巳時大殮

馮前代總統於二十八夜子時逝世一節已誌報端聞馮公病勢係內傷外感迭經中外醫治均未收効嗣由曹巽軒杜子良兩醫診治未見輕減後因醫藥所誤上部痰喘益甚前晚十時病勢已十分危急至十二時已溘然長逝矣聞馮公於彌留之際不忘國事曾有遺函致徐大總統大意謂國勢阽危外交緊迫深望我公開誠布公速謀和議俾南北早日統一大局得以底定則國璋雖死之日猶生之年云云大總統接閱遺函後深爲震悼又以與馮公共事多年私交甚篤擬於日內親赴帽兒胡同馮邸致祭以表哀忱云

馮公以代統資格一旦溘逝遠近聞之無不悲悼聞定於三十日巳時大殮其家族並擬請求國葬云段合肥與馮公素有舊館在北洋共患難多年儲接到馮公噩耗後即於昨早赴馮邸撫棺慟哭云

又聞外交部自馮公逝世後已知照外交團外交團以馮公曾代理中華民國總統素篤邦交亦擬由駐華各使或派員前往馮邸致祭並擬與中國各機關一律下半旗三日以崇體制而表哀慕之意云

又聞內務部自二十九日起由典禮司妥議飾終典禮即呈明大總統頒令實行云

又聞馮公喪事由軍警各機關派員護理俟發引時再添派海陸軍軍樂隊恭送云

▲政府商定治喪辦法八條 馮前總統逝世政府方面會商治喪辦法至昨晚始商定八條大致如下(一)大總統親往致祭(二)以大總統命令布告全國(三)全國各官署軍警學校海關自十二月二十九日起下半旗三日(四)陸海軍致相當敬禮由陸海軍部酌定(五)在京各官署人員分班前往致祭(六)外交部通知外交團以私禮往弔(七)出殯日各官署分班往送並下半旗(八)公府禮官處國務院外交內務陸海軍部各派二員赴馮宅商議治喪

王者 (巴黎威爾塞慈宮內之彫像)

煙酒借款剩餘金一五百五十萬已如數交由政府核收其應得之手續費昨經函請李總長迅行照發以符原案云

▲印花稅留撥軍餉 各省印花稅款向係直接報解中央茲因中央欠發各省軍餉甚巨無法支付所有此項稅款多經本省留用就撥軍餉茲山東印花稅分處

●年關中財政消息

昨得各方面之財政重要消息茲誌如下

▲煙酒借款第一批之手續費 煙酒借款簽字務所有應撥款項各事宜前由財政當局與北京懋業銀行接洽妥協按照商定辦法辦理該行應得之手續費並須商定由部臨時照發茲該行以第一批即交之

本大總統一[illegible]優崇老憶悼尤殷所有飾終典禮著由國務院從優擬議用符崇德報功之至意此令

●令擬馮河間飾終典禮

前代理大總統馮國璋久掌戎韜勳隆望重辛亥之役贊助共和疆寄迭膺又安大局迨以副總統代理大總統職務適值南北糾紛之際苦心規畫晰夕賢勞退任以來仍資匡贊方冀修齡享同平觀成天不慭遺悲深薄海彌留之頃猶以時局危迫促海統一爲言愛國之忱溢於詞表

●中國之航空新事業

英國飛行家陸軍中佐斯莫伍氏來華監理交付前交通部所訂購之飛艇者已於二十七日由香港來滬考察飛艇停泊之地址斯氏與大陸報訪員談云該式飛艇最適用於上海香港與上海漢口之航空路線業已由香港打電請速運來該飛艇若干架揚子江爲中國最適宜之商務航空區域實屬無所疑議如一商人今晚五時在上海寄發一函即於明早可到漢口而香港之路綫將完全由海面飛行斯氏又云尚不知中政府之意如何但第一批之飛艇已交付交通部矣中國飛行家皆嫻熟於舊式飛機而對于所需之新式飛機尚須練習且須在海陸應設停站兩處上海陸爲揚子江航路之終點明春即能開辦滬京之航空郵遞而上海至香港須俟他日云云

●英美資本家垂涎我國礦業

英方面消息云英美兩國資本家現均極欲投資于中國礦業英人尤注目于煤礦據某外人計算英國今年煤之出產當減少一千萬噸且煤質亦將減色因此英國資本家欲在湖南湖北及山東立用之煤礦惟中國交通不便英人亟欲迅速實行其計畫亦難辦到但已在設法取得該三省之礦權云至于美國方面則美國大北鐵路公司總裁希爾氏于本年十一月間在中國親自調查之後已擬就一種計畫近又與施肇基氏商議後已向有勢之華人接洽擬取得湖北礦權聞關係此項計畫之美國人尚抱有在他處之同一性質計畫云

●嗚呼安協世界

南方之反對王揖唐原以教學會爲中心統轄者凡各省以往惡勢無再開會之希望子遇有一種安協策之出現此次忽然有李秀山從中斡旋而成據聞由雙方分代表集合於某地點先就南北雙方之條件從事討論最後彼此諒解雙方始開正式會議以見最後形式的一致至會議地點暫未判明但有江蘇焦山之說云

●梁士詒進謁大總統

公府高等顧問梁士詒廿九日下午三時餘晉見總統詳述此次南下辦理各項事務之經過情形據將由南北返沿途與各界接洽和局所得之結果深蒙元首獎許云云

●徐樹錚晉見佛汗

府院接徐樹錚督辦由庫倫來電云樹錚于昨日晉見佛汗極面傳大總統之鈞命佛汗極道感謝之意對于册封並極力遜辭決定自元旦日起全蒙懸旗五日以表慶祝云云

●吳代表應召來京

議和尚須南北漸趨接近各分代不久均將返滬昨日靳總理特電約吳鼎昌代表來京商議謀和辦法聞吳代表極進行並促其提前赴滬吳於十二時抵京後即赴院與靳總理會談約十分鐘之久云

工人

●某要人之解決學潮辦法

關於教職員聯合會向政府要求各節切實之解決辦法聞某要人曾有嚴厲之表示謂大要謂教員罷課問題不再認爲風潮起因解決亟須通電徵求全國教育界有名人物之意見而後發表教育之計畫表示政府對於教育之方針而期得根本解決云

●整理賦稅計畫之新猷

財政當局爲整頓賦課以裕收入起見曾於年前派定本部參事上行走賈士毅赴滬調查稅率以便改訂逐漸改良最近復組織國稅率委員會對於整理稅率上之進行不遺餘力茲聞李總長決定計畫大畧如下(一)令行各省區財政廳迅將所轄釐差及徵收機關人員履歷詳細造具並將稅收狀況分別報部(一)擬用部設財政講習所畢業人員分派各關卡驗(一)對於稅率改訂之進行先就前此磋議結果酌量核辦云

●外部宴美司令官

廿九午後八時外交部開晚餐會其主賓爲日前到京之美國東洋艦隊司令官克里卜斯氏美國代理公使典呢氏及其他中國方面大官約四十名均出席頗極一時之盛云

●嚴禁聯合集會之部電

內務部近又通電各省嚴禁聯合集會原文錄下(銜略)查法定機關之行動應以法定職權爲範圍與個人之集會結社不同決不能任意聯合多數區域不問之範圍各省省議會係屬法定機關其區域以本省爲限在省議會暫行法並無各省議會得舉派代表開聯合會議之規定是以民國二年因各省省議會在上海開聯合會曾經國務院電知江蘇都督民政長依法解散並通電各省有案又查上年六月間各省省議會舉派代表擬在南京集會由江蘇督軍省長市部解釋本部當以各省省議會代表在省集會在省議會暫行法所定職權既無根據自不能適用治安警察法第十九條規定警察官廳對于此種非法集會當然行使治安警察權命其解散即經備案查照在案現值和議停頓舉國人民迫于希望和平之心理向求能一致言論不無聯絡誠恐有假借省議會名義而爲職外之行動如上流聯合會議及舉派代表集會等情求之法律既毫無根據徵諸事實亦易起糾紛茲爲尊重省議會起見特申明如果有假借名義爲前項聯合集會而爲職權外之行動可查照成案轉飭該管警察官廳依照治安警察法嚴加取締至其他尋常之政談集會政治結社亦應以私人資格名義依法定程序辦理並通咨外交部請查照辦理云云

●廿九日之學界訊

廿九日由國務院參議付辭地邀請教職員聯合會代表馬敘倫王家吉吳潤生虞秉徽關景山五人談話會轉述總理之意先希望各校上課其他各問題皆好商量各代表謂吾等對于現教育當局根本上不信任者不撤換傅總長時不能上課云云又聞教職員聯合會決定卅日派代表馬敘倫王家吉吳潤生虞秉徽關景山等七人謁見靳總理再不接見決定謁見總統務期達到撤換傅嶽棻之目的云

與錢稻孫總理本已擔任調停之責惟因教職員與政府之意見相去甚遠無法入手調停近日對於此事並未聞問又蔡元培校長以下各校長之態度亦極爲冷靜教職員聯合會已擬議派代表分往各校詢問各校長之意見以爲最後之解決云

又一消息云教職員代表四十七人請見當局要求五款(一)去傅嶽棻(二)以後教育總長適當人物(三)撥給教育基金(四)指定教育費專款(五)補發薪水全部現洋 昨聞當局派委部會計專款約見各代表答復大意謂上課一事要求條件又爲一事諸君既爲人師不宜誤人子弟必先上課至條件各層有爲手續務能辦之事必定竭力設法若延不上課無論何種條件均不能商量云云

●煙酒借款之波瀾

自煙酒借款發生以來疑至各界反對而近滬商聯合會則有討論抵制之擬議今復牽惹外交上之影響茲將昨聞各方面所報告者分別撮要誌下

▲法公使之抗議 據外交界確訊駐京法公使對於菸酒借款問題前日忽向外部提出抗議事關外交未便詳載但聞其內容係注重政府對於新銀行團所訂菸酒借款合同務請詳覆以明內容究竟外部昨已將所訂借款合同抄送以備答復云云

▲美人之要求 昨據政府中消息菸酒借款原有指定用途曾經努默認現因交款問題在美人方面與經手借款者非先正式聲明不得挪用於軍費但可清還積欠以踐前約於是內部中又因此項問題發生意見刻聞某要人力爲調和處理或可消釋

▲王總代之意見 上海王總代近因財部外交員以各商團連日會議反對菸酒借款問題倘不從速設法調解深恐將來發生至大之影響由是與據各商會所討論情節參加意見日昨具函詳陳政府請予採納云

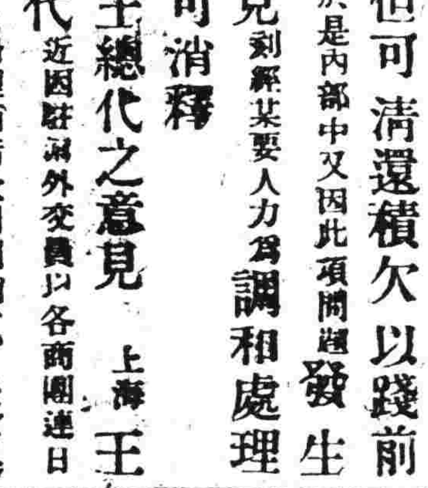

文曰 幾生修得到梅花

編輯部啓事

本報新年停刊五日藉伸慶祝自六日起照常出版 本城及外埠各訪員務將各該處之遠近先期寄

恭賀新年 奉天 裕源公金行 分號 哈爾濱 大連 上海 天津 電話 中七〇四 日六一九

恭賀新年 奉天 廣生行化粧品發行所

謹賀新年 奉天美西 花旗煙公司 各城均有分行

賀正 奉天 內金生

賀正 奉天 裕豐金店

賀正 奉天 寶聚興金店

謹賀新年 中國精益眼鏡公司 奉天支店

賀正 奉天 內賓陞

賀正 奉天 內聯陞

賀正 奉天鐘樓南 瑞陞祥軍服莊

賀正 奉天 元亨利銀號

賀正 奉天 益興成銀號

賀正 奉天 德興泰銀號

賀正 奉天小北門 慶增藥局 發售神效補天丹 參茸虎骨追風酒

賀正 奉天 協和謙洋燭廠 出售地球牌各種優等洋燭

謹賀新年 奉天 利記洋行

賀正 奉天 義茂永洋貨布莊 設鼓樓北大街

賀正 奉天 商務印書館

賀正 奉天 老德順堂

賀正 奉天 濟世醫院

恭賀新年 奉天 晉昌號 批發洋紗洋緞綿布雜貨俱全 電話 中九六六 日六二五 倉庫 中電 小一八五

賀正 奉天 恒泰金店

賀正 奉天小西門外營口磁定門 萬順鐵工廠

賀正 奉天 東瀛銀號 經理 王鳳田

賀正 奉天 豫德店 執事人 [illegible] 阮恩[illegible]

賀正 奉天小西關順城街口皮毛莊 經理 劉盛遠

賀正 奉天四平街 內全勝

賀正 奉天小西關 富通號

賀正 奉天小西關 東華盛銀號

賀正 奉天四平街 泰山金店

賀正 奉天四平街 慶豐潤

賀正 奉天木行街 信成祥

賀正 奉天大北門內 華東皮鞋廠

賀正 奉天大北門內 廣和源牛皮莊

賀正 奉天小西關 永昶厚銀號

賀正 奉天金銀庫胡同 擷香爐藥房

賀正 奉天 中國紅十字會

賀正 奉天中街 瑞林祥元記綢緞莊

賀正 奉天四平街官局子胡同 內田合事株式會社 田島市藏

賀正 奉天大西關上頭 英美大藥房

賀正 奉天鐘樓北 運通洋行

賀正 奉天大西關 信義長綢緞布店

賀正 奉天大西關平康里 寶聚豐鞋帽店

賀正 奉天大西關平康里東口 富士號鞋帽店

謹賀 新禧 奉天南滿站 天聚東 馬錫九

恭賀 新年 南滿站

奉天 長春 哈爾濱 悅來棧 祖憲庭

恭賀 新年 奉天南滿站 公和棧 劉瑞章

謹賀新年 奉天南滿站 大有棧

謹賀新年 奉天南滿站 同和棧 日長電話四五七

賀正 南滿站奉天 復海樓

謹賀新年 南滿站奉天 天和東

謹賀新年 奉天大西關平康里 飛雲汽車公司 中電話三七〇

謹賀新年 南滿站奉天 天福樓

謹賀新年 南滿站奉天 中愛當 [illegible]田

恭賀新年 南滿站奉天 公濟飯店

賀正 南滿 維新鐵廠

賀正 奉天平康里 德義樓

恭賀新年 奉天南滿站平康里 組合事務所 艷樂書館 群樂一所 萃樂二所 萃樂三所 青蓮四館 百花書館 悅樂仙班 萬雲書館 會仙閣

謹賀新年 新民縣商會 正會長 徐超 副會長 王國弼

恭賀 新禧 莫貴恒

恭賀 新年 新民縣知事 李仙根

賀正 新民縣 東三省官銀號

恭賀新年 新民警所長 [illegible]義振

恭賀新年 新民縣師範學校校長 柳欣齋

恭賀新年 駐新民陸軍步兵百七團 [illegible] 立成

恭賀新年 署理開通縣知事 李如棠

恭賀新年 開通縣警察所長 邱相堯

恭賀新年 陸軍二十九師步兵五十八旅一百十六團一營營長 李奎武

賀正 開通稅捐分局委員 馮寶棠

賀正 開通縣商會會長 茹佐宸

賀正 開通縣保甲所長 劉義泰

賀正 開通縣警察署長 李祖培

賀正 開通縣立高等小學校校長 耿明遠

賀正 開通縣實業事務所巡官 吳英春

賀正 開通縣警備隊隊長 王寅賓

賀正 開通縣教育會長兼農務會會長 傅景霖

賀正 開通縣農務會副會長 郭國漢

賀正 開通縣金城保立高等學校校長 裴化安

賀正 開通縣地方收捐委員 陶文彬

謹賀新年

恭賀新年 青島江西洋行 經理 王禹臣

恭賀新年 青島山東銀行 經理 隋世鄉

恭賀新年 青島洪源利 經理 馬華堂

恭賀新年 青島華泰公司 總理 成幹臣

恭賀新年 青島日華貿易商會 總理 初祥臣

恭賀新年 青島華泰公司 總理 王華亭

恭賀新年 青島大英招工局 監理 王榮祥

恭賀新年 青島公和永 總理 韓萱生

恭賀新年 青島浴清池 總理 張潤基

恭賀新年 青島恒順樓 總理 高敬賢

恭賀新年 青島榮仁洋行 經理 侯顯明

賀正 青島芝罘町 張金奎

青島東萊銀行總理 商務會總會長 成蘭圃

恭賀新年 青島華通棧 經理 王鶴九

恭賀新年 青島實源 總理 高秩臣

恭賀新年 青島高陞棧 經理 邢祿臣

恭賀新年 青島維縣綢町 復聚茂綢緞莊

恭賀新年 青島連陞棧內 女士 李素雲

恭賀新年 青島復興棧內 女士 秦玉仙

恭賀新年 青島高密町 風雅女士 王月娥

恭賀新年 青島高陞棧內 風雅女士 程雲仙

恭賀新年 青島高陞棧內 風雅女士 程月仙

謹賀新年 青島高陞棧內 女士 王瑞仙

賀正 青島連陞棧內 女士 張秀卿

賀正 青島廣陞里內 女士 傅蓮香

賀正 青島連陞棧內 女士 李順卿

賀正 青島德陞棧內 女士 李惠卿

賀正 青島華通棧內 女士 劉蓮[illegible]

賀正 青島華通棧 女士 劉小[illegible]

賀正 青島華通棧內 女士 劉鳳仙

賀正 青島實島町 女士 于鳳仙

賀正 青島青島町 女士 于小蓮

賀正 青島青島町 女士 于小春

賀正 青島芝罘町 女士 張小喜

賀正 青島黃道町 女士 王玉琴

賀正 青島易學棧內 女士 張蘭芳

賀正 青島高陞棧內 女士 韓翠琴

賀正 青島黃島町 女士 姜雲霞

賀正 青島華通棧內 女士 張桂卿

賀正 青島華通棧內 女士 郭月仙

賀正 青島華通棧內 女士 郭素蘭

賀正 青島華通棧內 女士 郭碩香

賀正 青島平度町 女士 李喜玉

賀正 青島平度町 女士 李紅玉

賀正 青島平度町 女士 李翠玉

賀正 青島平度町 女士 李帶玉

賀正 青島平度町 女士 李金子

賀正 青島復興棧內 女士 秦榮喜

賀正 磐石縣報電局局長 陳聯捷 月三 [illegible]

賀正 磐石縣稅捐局長 趙榮子

賀正 石天主堂 [illegible]

恭賀新年 大連市盤城町 東亜大藥房 主人 李子才

恭賀新年 大連市加賀町 運送店 電話一九五四番

恭賀新年 大連市大山通 宏大綢緞店 電話 長六三三 一〇六七番

恭賀新年 大連市盤城町 廣隆棧支店 主人 王超萬 電話六〇九番

恭賀新年 大連市東郷町 廣隆棧支店 主人 常崇三 電話五七六番

恭賀新年 大連市攝津町 德順東代理店 主人 張利堂 電話四五二番

恭賀新年 大連市羽前町 仁和永 主人 張月川 電話二二五五番

恭賀新年 大連市東郷町 洪發合棧 主人 常仲三 電話一四一二番

恭賀新年 大連市浪速町 義泰號 主人 于澄三 電話一八二九番

恭賀新年 大連市小崗子 泰來油房 主人 周景山 電話二四五番

恭賀新年 大連小崗子 安惠棧油房 主人 許忠年 電話四八七番

恭賀新年 大連市小崗子日新街 盛京時報大連支社 主人 遲祚廷 電話一八九一番

恭賀新年 滿洲興信公所副會長 盛興公司副洋雜貨商 大連駿河町二十二番 主人 尙復亭 電話七六六番

恭賀新年 大連監部通二町目六七番 裕記錢莊 主人 王壽卿 電話一八六六番

恭賀新年 小崗子宏濟街十八番 馬春奎

恭賀新年 大連浪速町四八番 德泰公 主人 堯省三

恭賀新年 大連監部通二十三番 源[illegible]盛 主人 劉仁堂

恭賀新年 小崗子平和街三十一番 晉豐油房 主人 牛作周 電話一八〇四 一九三番

恭賀新年 大連監部通 道勝銀行 主人 李朝銓

恭賀新年 大連浪速町 東聚公錢莊 主人 趙用五

恭賀新年 大連山縣通八十四番 太古洋行 主人 陳德卿

恭賀新年 大連臭水會長 薛禎祥

恭賀新年 大連沙河口會長 [illegible]

恭賀新年 大連市小崗子永安街 福慶樓 主人 王友仁 電話一七二六番

恭賀新年 大連市小崗子南崗仁街 振記小賣所 主人 薛振祥

恭賀新年 大連市奥町 新和豐 主人 趙懷玉 電話一八七七番

恭賀新年 大連市小崗子 德興成油房 主人 張殿甫

恭賀新年 大連市軍用地 乾儀和油房 主人 孫源甫 電話一四三六番

恭賀 年 大連市小崗子宏濟街 于志全

恭賀新年 大連市盤城町 同昇德 主人 黄敦五 電話一五〇五番

恭賀新年 大連市龍田町 萬合公 主人 丁占一 電話一八二一番

恭賀新年 大連市東郷町 寶全樓 主人 王幹臣

恭賀新年 大連市飛彈町 聚豐厚 主人 石福臣

恭賀新年 大連市紀伊町 東興號 主人 張錫九 電話一三六七番

恭賀新年 大連市盤城町 錦香樓 主人 孫培椿

恭賀新年 大連市愛宕町 董德盛

恭賀新年 大連市敷島町 禮發合 主人 單友三

恭賀新年 大連市小崗子 鹿香[illegible]

恭賀新年 大連市[illegible] [illegible]行 主人 [illegible]

恭賀新年 大連市軍用地 天興福房 主人 [illegible]亭 電話[illegible]五番

恭賀新年 大連市淡路 裕[illegible]源 主人 [illegible]久 電話[illegible]〇二番

恭賀新年 大連公[illegible]會

恭賀新年 大連市盤城 有價証券代理買賣 [illegible]長 主人 [illegible]年 電話[illegible]九八番

恭賀新年 大連監[illegible]通 西德[illegible]服店 主人 [illegible]省吾 電話二四五九番

恭賀新年 大連市[illegible]町 [illegible]錢莊 主人 [illegible]曲志雲 電話一〇七六番

恭賀新年 大連市羽前町 仁來錢莊 主人 淳于撊亭 電話代表五〇九〇番

恭賀新年 大連市監部通 廣泰號 主人 [illegible]春生 電話[illegible]二八[illegible]

恭賀新年 大連市奥町 福發盛 主人 郭玉發 電話一六六六番

恭賀新年 大連市東郷町 源成棧代理店 主人 牟潤甫 電話一二七一番

恭賀新年 大連市盤城町 牛肉商店 雙和盛 主人 高學志 電話三五八番

恭賀新年 大連市軍用地 同聚洽油房 主人 林垣基 電話一四二九番

恭賀新年 大連市常陸町殿[illegible]棧内 中華鑲牙館 主人 趙允祥

恭賀新年 大連市監部通町 明山堂理髮館 主人 郝明山

恭賀新年 小崗子 公議會

恭賀新年 大連市龍田町 大[illegible]油房 [illegible]

恭賀新年 大連市山縣通 熾昌厚 主人 王惠堂 電話一六七八番

恭賀新年 大連市敷島町 裕發祥成記 主人 張香閣 電話六六二番

恭賀新年 大連市敷島町 厚記東錢莊 主人 孟耀文 電話一八一六番

恭賀新年 大連市近江町 益豐泰代理店 主人 孫紱堂 電話一六四三番

恭賀新年 大連市駿河町 裕生德錢莊 主人 夏至衡 電話六五八番

恭賀新年 大連市吉野町 天和興客棧 主人 薛雍三

恭賀新年 大連市小崗子 福[illegible] 主[illegible]

恭賀[illegible]

東三省新聞

▲奉　天▼

●呼倫將添設鎮守使

張使擬在呼倫貝爾設置鎮守使以資鎮懾已與孫督籌議日久茲聞商准中央決定實行其鎮守人物擬以二十九師五十七旅旅長耿玉田充之不日即將發表云（働）

●鮑吉督電陳對俄方針

張使昨接吉林督軍鮑貴卿來密電大致謂俄國鄂木斯克政府東遷以後寔力已衰而英法撤回援軍取放任主義以日美爲後援惟新黨勢力漸佔優勝日美軍將有轉換趨向之勢我國既與俄國關係密切外交方針不可仍封故步似宜注意日美趨向爲一致之行動除逕電外謹此電陳云（超）

●張使電弔馮總統

前大總統馮華甫因病溘逝張巡閱使奉到噩耗不勝哀悼除令秘書處致電弔唁外並電令在京張序五司令代表致祭旅奉直隸會館亦以同鄉全体名義去電伸哀並擬不日召集同鄉開會追悼云

●督軍省長將發表

奉天督軍省長皆由張使一人兼任殊違軍民分治之意茲聞張使擬定明年一月間將督軍省長兩席概行讓出督軍一職前電保二十七師張師長充任至於省長一席亦已保荐王永江接充聞經政府復電允准大約不日即可發表云（沂）

●吉長鎮守使發表之原因

吉林陸軍第一混成旅旅長兼吉長鎮守使裴其勳堅請辭職張使擬以奉軍第二旅長闞朝璽接任其鎮守使一席正在籌議中忽接鮑督來電謂恐激起風潮請暫中止因之闞氏之鎮守使遂爾擱淺詎知至日前竟爾發表究其原因確爲繼任裴氏之第一混成旅長張相臣竭力調停駐長軍隊故皆安然貼服云（醉）

●入江領事過奉赴任

駐遼陽日本領事入江正太郎奉本國政府命令調任安東領事於昨日偕同眷屬由遼到奉並未逗遛旋即改乘安奉火車赴安接任云

●汲師長啓行回防

陸軍二十八師師長汲海峯日前因要公晉省與張使有所磋商現已妥協於日昨（三十）帶同馬弁護兵回防云（超）

●張師長收受之壽禮

張作相師長日前爲其封翁及太夫人做壽除奉省各機關人員分送壽禮外京中[illegible]雜項不斷外即以[illegible]之[illegible]七百除[illegible]價值在[illegible]之多觀此語不令人起富貴功名之念也（醉）

●潘知事被控

撫仟通化縣知事潘德荃虧欵四萬八千餘元無法抵補寧龍商民介各商家按大小舖戶公舉商家以該知事在通十餘年所得欵項約在十萬元以外有何虧欠之可言潘知事以商民各財太甚竟使勒索手段商家咸抱不平聯絡多人赴省公署據實懇控云（沂）

春光

●鄒知事行將釋放

前興京縣知事鄒鵬因虧欠公款業經政廳呈請張使飭令警務處將該知事看押以期追繳現在鄒某已將欠款籌備足數一俟繳齊即可釋放云（沂）

●新年聲中之市面金融

入冬以來市面金融狀況較前頗覺活動昨據調查現大洋已落至奉小洋一元五角四官銀號任人兌換前昨兩日公濟平市號兌出銀元爲日不過五六元據此則前之往兌者之本意可知矣現聞官銀號現仍積極整理預期新年後使大銀元價格有落無漲云

●國立師範提前放假

省城各校現均未放寒假惟國立高等師範學校因與省立縣立各校性質不同且須與北京高師取一致行動遂於今日（三十日）提前放假并規定以四十日爲寒假日期云（醉）

省

●常關稅捐局長解欵晉省

興城常關稅捐局長因數月以來徵收欵項爲數甚鉅久存局內恐有他虞特於日昨攜欵來省至中國銀行親自解交日內即當旋返云（文）

●省議會提倡崇儉

省議會白佩珩議長對於社會之奢侈情形力擬設法挽救故於第二屆常會時特提出崇儉會之辦法當經公認爲當務之急遂即通過現聞白議長擬定由個人起首先崇儉以資提倡而促進行云（水）

●第一小學校預備賀年

省立第一小學校與校長以陽曆新年各校於慶賀事宜均甚淡漠特與各教員會議定於元日召集各學生到校團拜並擬[illegible]秧歌以[illegible]所謂秧歌者非普通之歌而及[illegible]之本[illegible]新編[illegible]有[illegible]之歌曲和以風琴洞[illegible]有[illegible]家商人學生[illegible]之身分年內各生[illegible]手辦[illegible]云

●軍械廠運到機器

張使派赴上海購運機器委員[illegible]石用祥等數人業經前往數月茲[illegible]人云馮某等已將大機器二百餘件[illegible]千九日運輸到省當由京奉列車[illegible]報告陶軍械廠長派人往運一面[illegible]（忌）

●[illegible]煙

大西門[illegible]之[illegible]某某等三人日昨與[illegible]致被警察查覺當[illegible]具煙[illegible]等件即時將該三人一[illegible]交[illegible]署取具[illegible]供旋派警[illegible]司法科按律懲辦云（發）

●郵局犒賞一

東三省郵政管理局長畢格森氏以局中員司差役謹慎從公不辭勞苦茲屆歲闌若不酌給犒賞不足以資獎進是以酌定凡充差三年以上之員司均給予恩餉一個月云（雅）

使銷差云

●年終犒賞軍警

昨聞張巡閱使以闔城軍警對於巴往一年中之勞績頗有犒賞特令張作相督率課長犒賞衛隊旅及二十七師軍隊暨闔城警察方面由警務處及肉稅若干以資度歲警察方面由警務處請發省公署對於此事亦已允准照例發放矣（香）

●新年軍界之典禮

署理陸軍二十七師師長張師臣通令所屬各營本日（即元旦）各營軍官佐身著軍服向國旗行三鞠躬禮本月六日[illegible]官督率行閱兵式向國旗注目以資觀感云

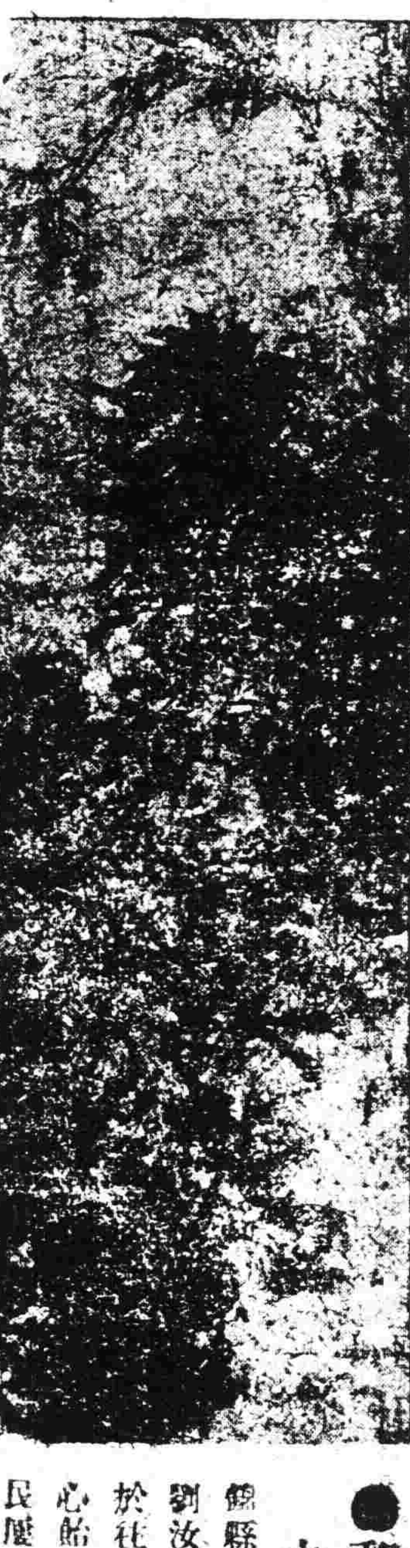

秋色

●濟世良醫

小西關門臉元寶石胡同內警士林子馥精於外科兼治內科夏間當時疫流行時經林醫治痊者甚衆茲復因時令不正冬溫盛行大小兩關一帶患者頗多他遂爲其經該醫生悉心診治無不轉危爲安誠爲濟世之良醫誠無愧色（摩）

●太后演義

近今說部能足以起發人之心思而有裨於學問者自清史演義出版清代事故得以於小說中求之惟西太后事跡零焉不詳現在會文堂已有西太后演義出版因該書所載西太后實爲重要人物且足以補清史演義之未備宜乎爲愛讀小說及研究清史者人手一編焉

●肉捐將提歸省教育費

教育廳謝廳長蔭昌以肉捐向歸各縣辦理師範及附屬小學經費茲擬將肉捐撥歸省城將來各縣之師範均即改爲省立其小學則由縣署籌備欵項繼續辦理云（水）

●講武堂放假

東三省講武堂教育長[illegible]二十八日將該堂各學員考試完畢即於是日起放假四日新年假三日惟各學員均不准外出住宿云（衣）

●通緝逃兵

軍署據陸軍二十七八九師及混成旅先後呈稱兵士李永全等七十四名無故潛逃請即通緝並由軍長當通令所屬各師旅一體嚴緝務獲送究云（衣）

●拿獲刀匪

日站中康縣北營駐有王三者家資頗富昨晚八時有刀匪趙福臣者偵知王三外出闖入其家任意搜劫王妻向前攔阻被趙匪砍傷左腕血流如注趙始逃逸當經

▲吉　林▼

●吉林政界鱗片

▲清查土地籌墾處[illegible]（林之璜）已辭委楊毓珣接充按楊係吉林北營城子人字梓玉曾充省議會議員吉長日報訪員現由吉林縣勸學所文牘之職調升委▲省城西關[illegible]局局長[illegible]因事辭職遺職經財政廳長委派[illegible]接充亦係吉林地方士紳曾充軍政兩署顧問並業律師接委以後即將省公署顧問辭却▲外交特派員王介公對於外交事件無不積極進行切實辦理各界人士頗贊頌徐省長到吉之初各方面喧傳王交涉有辭職入京消息茲探王氏既無辭職情事而徐省長對于王氏亦頗爲器重

▲營　口▼

●駐營瑞領事易人

駐營瑞典國代理領事富來士克氏現已回國另有他就遺缺經該國外交部另委

▲錦　州▼

●郵局謀事之可惡

錦縣二等郵局局長劉汝霖任差以來對於往來信件竟不經心動輒虧損多是以商民屢有責言前有錦縣某機關由奉天郵政管理局寄要信一件經該局差楊兆普與收發邢惠泰信差才德先等合謀將信偷出至後屋私拆竊信口火漆不能歸原匯銀管理局偵知派警巡員來錦查明詳報未悉如何懲辦茲有昨東門外時報分館寄信至石山車站該郵局令館差自取要信一件竟至次日尚未郵寄後經分館與某赴局質問緣何屢信該局長劉某竟得意許查對又將與時報館公函號投西關號時報館與某復行盾問該局長一味支吾不理惟局長如此郵政前途何堪設想未悉有管理責者亦有所聞否

▲洮　南▼

●王廳長公正廉明

洮南地方審判廳長王荊山自籍隸北平官遊瀋水天姿穎悟秉性清廉自到洮以來不避權貴不徇嫌私對於民刑案件悉心研究務得與情而機止洮境人民咸受恩德均與來蘇之歌云

▲懷　德▼

●欒隊長奏凱回防

本邑警察隊正隊長欒守三前因西荒一帶起有股匪率隊出剿已誌本報茲於十二月十四日在七[illegible]十餘名正在[illegible]勇往捕[illegible]十餘里又獲[illegible]東來好東[illegible]二名[illegible]于梨樹縣界[illegible]胡匪數名[illegible]大小槍二[illegible]色馬六匹已於日前[illegible]防若該隊長洵爲地方之保障云

●陳校長辦學熱心

黑林鎮東國民學校校長陳國良辦理學務素具熱誠該校原係私塾改組經會董會與王振玉辦理無甚起色自陳君接辦熱心教管不遺餘力學生日多大有進步校是擴充兩級添聘教員陳襄閣過鳳岐等籌諸[illegible]課故成績卓著爲各界所嘉許該校舍六間學生八十六有人滿之患致就學新生無處容納將來倘能擴充校舍學務前途詎可限量耶

▲柳　河▼

●汪所長公畢返柳

柳河縣警察所長汪黎初於十月下旬赴奉晉謁各上峰陳述地面一切事宜候示遵辦現已公畢於十二月廿四號返柳該所股員于某何某及隊長顧凌閣均行迎諸郊外云

●涼水河卡長得人

邑南第三區涼水河鎮新由楊子喈總局委去卡長修永和品行端方作事老練所有一切事務均照章辦理毫無私弊是以該地人民無不謂爲得人云

▲通　化▼

●楊知事注重冬防

新任縣知事楊子千君接事以後一切行政興利除弊極力進行日昨特召警務長江監齋君會議冬防事宜以四外胡匪尚擾終未肅清恐除此冬令江河封凍更爲猖獗議決選派幹警多名擇要設卡防堵以保公安務使各盡其職

▲黑龍江▼

●財政廳飭造預算表

財政廳長劉海泉近以八年度地方之出入預算現已彙編茲事現屆彙編九年度預算之期茲特厘訂表式及編制例言三十八條通令所屬遵照外並通知省內外各機關查照編送以便彙轉云

●警廳督察長易人

省會警察廳督察長金鵬九[illegible]邊防綏司令與與[illegible]調委令部副官呈請辭職已經照准遺缺現由孫督另委佟元恭接充云

▲新　民▼

●會長逝世

新民商務會長徐宏志（富通堂掌櫃）自任會長以來各界無不歡迎辦理會務熱心公益以致交易平穩商民和睦胡不永年忽於十二月廿七日因病長逝百昨各商均至該號弔奠以伸哀悼云

不日[illegible]即[illegible]接不暇云

▲下九台▼

●僞造犯罪

本埠西街興發東雜貨舖執事李春生司賬孫兆會素行卑劣入[illegible]知茲該二人近由長春某石印局定造[illegible]永衡假帖攜帶來埠行使鄉民受其欺者不知凡幾昨

郭巨（日本帝國美術院出品橋本關雪筆）

▲綏　中▼

●徵收暢旺

[illegible]邑錢糧自開徵以來人民之納課者異常踴躍惟因帶徵畝捐事務冗繁等候開票之人每日不下一百名摩肩擦背擁擠

▲克　山▼

●開墾無望之惡因

克山沃野數百里面積平濶開墾無多查其原因係放荒時多被江省軍政各要人按段承領自超知事雨香到任以來對各領戶只管逢迎不顧催墾即有力之農家亦難購地開墾以致一片荒蕪不堪入目農民既失地利國家又少租賦近聞[illegible]之說時有所聞其於要人把持不許平[illegible]然指何耶噫

▲[illegible]▼

●保[illegible]

[illegible]長[illegible]向[illegible]長[illegible]長已經[illegible]推予所請已者該巡官仍[illegible]孝矣

[illegible]所[illegible]陳[illegible]當由該號石[illegible]百吊復由同謀[illegible]四千吊供稱長[illegible]萬票陳[illegible]供一面通知[illegible]所將該商貨物查[illegible]一面防匪[illegible]犯人赴長[illegible]起未成之假票[illegible]必難逃法網云

▲輯　安▼

●趕車宜慎

本城[illegible]近通天溝東住戶姜某年二十六歲向以苦力爲業今歲在偏鎮德興泉燒鍋趕車所賺之工資一家數口頗足供給昨十四日赴輸林街送酒回時被紅糧五石有奇行至於溝東河間其馬驚逸姜某被車軋倒車由胸膛軋過內部受傷鼻口流血當時斃命最可憫者所遺一妻二女生活殊艱寄語業是役者尚其愼諸

●江道通行

近數日來寒氣逼人幾有滴水不暖之概故江水結冰業已堅固惟附近之抽水洞水勢頗急冰尚薄弱不便履行欲用扒犁運輸貨品者聞於日內即可通行云

▲通遂鎭▼

●凌虐側室

通遂鎮商街興和興商舖執事初某年近而立於上年納某氏女爲室以期求嗣過門後尚稱和睦乃初某時虐其妾有不正情事每每毆打致起街突本月二十七日晚七鐘許未悉因何情形喝令樞上五六人齊去毆打當經鄰人知覺越牆勸散幸未殞命

▲青　島▼

●騙賣被獲

平房洪關庄居某之女係廖縣某之妻過門後其夫外出日久未歸韓某乃騙其兒媳來青竟子及來本埠竟得價五百吊賣與河南町中華樓內王鶴年名下爲娼未幾子歸問婦何在韓謂被母家賣去並嚇其子與岳家爲難勢將興訟後有某店商人治遊該樓高氏在此詢明原因函招高某前來認領已在官署呈控不知如何了結云

▲訥　河▼

●學田局自請裁撤

本邑學田局長徐湘岑前經飽督咨調來江辦理學田頗著成效計開墾熟地一萬餘垧共四百餘戶村屯相望不減內地茲該局長以事已就緒局內事簡擬請省長該局撤歸縣署辦理以節靡費能否照准容訪再誌

神皋雜俎 (本欄歡迎投稿)

小說

社會小說 香粉夜叉 (卅七) 簡可 著 蔡轉 變

第十章

文濤說。你文自己怎不知道。他老大不小的了。在這上頭。那有不留心的。至於媒人是誰。我可不知道。老爺說。那麼個文話言語之間。題着他這頭親事不願意呢。文濤說。據我看。他大概有點不滿意。但是這話可沒由門裡說過。不過我看他的意思。揣他的言論。彷彿不甚得意的樣子。老爺聽了。點點頭。他的老婆見了。因說。你們爺兒倆做不說點別的。費提人家的事作什麼。大概你父親又要替你武大叔辦什麼事。要他作什麼。他那脾氣。見一個愛一個。不知何年何月。總算夠。老爺聽了把酒杯放下。向他老婆說。你說什麼。別管。說着由懷裡把方總武大人給他那張支票拿出來。舉的高高的。說。別管。若不管這事。那裡來的這個。你娘兒倆看看。五千元。這是第一次預支。以後不知敲他多少呢。他娘兒倆見了。四隻眼睛。都向那張支票酒注一轉。把嘴一裂。全笑了。說。武大人真肯花錢。八字沒見一撇。先交出五千元。倒很痛快。此時老爺又把那張支票收起來。喝了一口酒。向他娘兒兩個說。偏地是錢。在乎人會撿不會撿。就看那些窮小子使的。和什麼學堂教員們。起早睡晚。忙了一天。能撈幾個錢。便是合算他一輩子的收入。也未必抵過這五千元。這些人都是沒出息的。要打算發財。非得跟我這樣。找着規矩。一步不錯。豈不餓死。再說這些大人們。他們也是很愛錢的。比如我要辦一件正事。求他們出幾個錢。萬是台不的。說出話來。比你還窮。及至說到辦下三爛的事。或是弄小老婆。卻是慷慨。無論多少都肯化。我如今把他們品透了。就得弄他們幾個錢使。反正我不幹。也有人幹。他們既有孔道遊錢。我便替他們造孽。橫豎是殺人償命。欠債還錢。誰心神

意作。將來誰去打點閣下爺。我不過是負幾個錢。賠他個命。願道把罪加於我身上。就拿這五千元說。是他受意於我。其不是我賠他的。如今全子賠了。你們娘兒們什麼首飾。自管到金店裡去買。誰不要給了。若是想要做什麼皮衣裳。只管張羅着。這五千元足夠你們揮霍半年的了。

(未完)

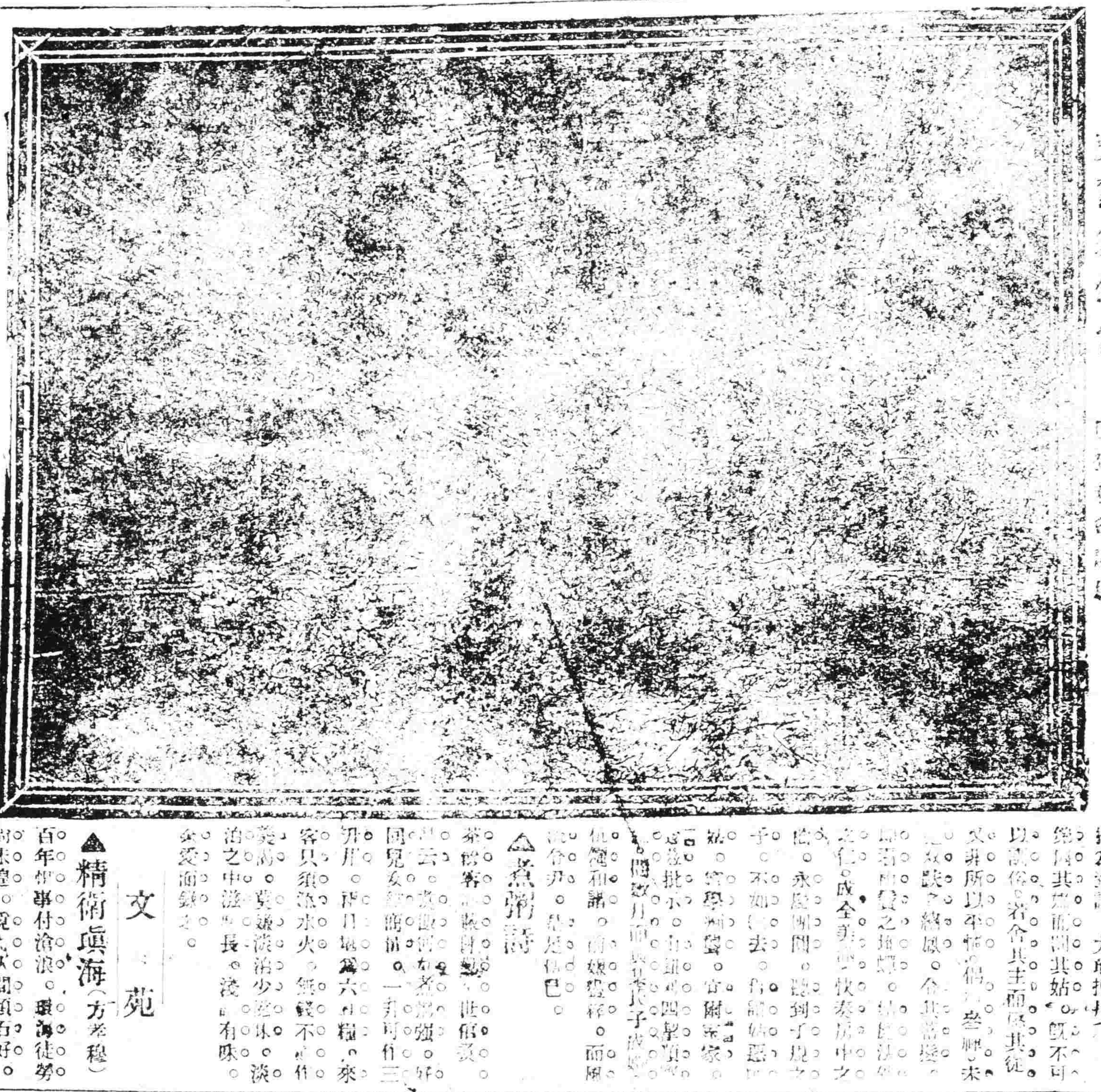

域外悠宮 (已巳■有曾■■)

心傷薄命。與其表舅父鈕阿四相商。遣靨削髮爲尼。且倩鈕在庵中作伴。以防不測。而爲有備無患之計。某氏不察。意以甥舅犯奸。拐逃藏匿。控之於官。時江湘嵐大令。提署邑篆。大令以名進士出宰。所至有政聲。爲鄉人所稱頌。研訊此案。知其冤誣。援筆判斷。洋洋數百字。斷四儷六。鋒發韻流。一時傳爲人民。莫不傳誦不置。其判詞云。現訊得鈕民爲子求婚。遲期未娶。[illegible]思刦紅絲。

螺。雲鬢陽台。何堪打鴨驚鴛。星飛實案。豚以槽而入笠。本無說爭治之庭。鼠以黠而穿牆。行者宿無家之罪。夫莫須有冤沉三字。慘獄疑於千秋。忍小媳生盟締百年。冤魂銜於衆口。原是無瑕之璧。當逐合浦之珠。于歸廣百兩之將。譜詩而識婚盟之重。何故則二十而嫁。考禮嗣符待字之年。桃夭可詠。乎蘩萃蘩。殷倩詞客來牽草。乃至搶親之舉。鄉愚每視爲故常。茲涼薄之風。宦吏當嚴行懲辦。況其爲熟。尤加指有[illegible]。繼因其姑而悶其姑。既不可以爲俗。若令其主而隨其從。又非所以平情。[illegible]

談叢

愧广隨筆 (浣紅鈍根)

▲風流令尹

嘉靖城外。荷花樓。尼庵也。有美尼曰順寶者。妙齡双十。聰明伶俐。姿色絕佳。乃披薙未及半載。遂爾還俗去。有知其底蘊者。謂順寶本邑中某氏聘媳。因無力迎娶。遂舍世俗捨親之。專。不圖頓覺早有所聞。自願就媳。

阿翁出自小家。難藏碧玉。楊枝流蕩。向我佛皈依。遂爾幽深。殆幾嗣以僧處。迎來綉女。無端訊犯牢牛。疑是文君。越禮而奔司馬。遂亦思同居二女。自然志不同行。別其爲獨子比兒。本已親之猶父。且鈕兩四甕。儼然携弱息以偕臨。雖將順貫。非小姑之獨處。無論年殊老稚。海棠登賦梨花。須知分有尊卑。[illegible]

文苑

▲佛經 (方孝穆)

倘與美人同一死。六軍未必弑君王。連枝比翼應難情。廟屬他生總渺茫。見否美人墳上月。流光常照草青青。傷心緣夜雨淋鈴。蜀道淒涼此地靈。不是江州白司馬。千秋誰信美人多。

▲佛床 (方孝穆)

如來大意說傳經。一點禪心上上乘。徹夜双花開弁暮。替人歡喜自家悄。佛閣以外無長物。更有籐床倩石支。

▲煮粥詩

茶榜寄[illegible]。[illegible]世俗煩。[illegible]。

▲精衛填海 (方孝穆)

百年心事付滄浪。填海徒勞何未遑。覺得人間頑石好。

▲愚公移山 (方孝穆)

補天猶自愧媧皇。有心誰道不成功。休使癡愚笑此公。一旦太行分拆去。換他力沒濟英雄。

▲鵲賊 (方孝穆)

陽城猶是舊名存。相守年年月正昏。瞥出當年紅線影。秋大愁聽山消魂。

▲篤嵩坡詠事 (方孝穆)

今生君看說來生。豈特當初誤倖名。虎豹三心太忍。化出念前美人輕。將軍一死竟如何。便備當年長恨歌。

▲劍仙 (方孝穆)

莫怪山僧負爰起。偶半談味佛先知。健兒身手盡人誇。長劍橫腰古莫耶。

▲健僕 (方孝穆)

日暮邊城歸未得。可憐霜怨戰袍花。一劍相隨爲伐匪。朱家季布亦英雄。何時覓得金魚賜。却與當年伴老翁。

◇新年徵文揭曉通告◇

論說

▲中國應如何抵制過激主義

當選 一等 一名 (酬小洋二十五元) 宗孟君

二等 一名 (酬小洋二十元) 公迪芳君

二名 頑三君

三等 (各酬小洋十元) 瘦鶴君 怡星君 隔塵君

▲南北議和之觀測

當選 一等 (酬小洋二十元) 冰心君

二等 (各酬小洋十五元) 鄉島君 彤光君

諧文

▲諸侯多謀伐寡人者 (仿八股文)

當選 一等 (酬小洋十五元) 錦堂君

二等 (酬小洋十元) 毛錐子君

三等 (各酬小洋六元) 老朽調君 犂貞子君

▲玉帝令庚申年灶神先期赴任勅

當選 一等 (酬小洋十五元) 自由魂君

二等 (酬小洋十元) 寶面君

三等 (各酬小洋六元) 藉世榮君 金陵君

小說

▲飛機

當選 二等 (各酬小洋十元) 碧石廬主 崔子和君

詩

▲七律

當選 二等 (各酬小洋六元) 李蓬仙君 碧春廬主

三等 (各酬小洋四元) 穀常欽君 李臺漁君 胡小豫君

▲竹枝詞

當選 二等 (各酬小洋六元) 鏡寿君 礪石居士

三等 (各酬小洋四元) 馬韞山君 呂佐之君

右列當選諸君務於一月十日後携帶原稿所印圖章到本社會計部支取酬資其在外縣投稿當選者即來函聲明住址以便郵寄

本社此次收到各項徵文卷數頗多乃成者不察題理看錯題目諸文小說此類於文雖有佳處難錄取殊違本社徵文之初意故附誌之

雜報

▲安東▼

●呈控逃妻

有劉某以者由東人趙某妻杜氏素不安

▲牛莊▼

●原璧歸趙

埠西青台子李延九來城至同和榮號購買布疋臨行匆促將兜內錢包丟失內有奉票二元銅幣五枚藥包一個經該號夥卿拾去待訪良久李某倉惶回詢查去失之物說明數目立即將原物交還伊乃感謝而返

▲四平街▼

●巡官鼻人

本埠中國警察額外巡官王某自今夏接事以來勤慎官矢久蒙上官所嘉許日昨王巡官[illegible]長[illegible]所另委他[illegible]

▲柳河▼

●商民被刦

[illegible]和商號執事張[illegible]

▲金家屯▼

●賭犯逃懲

本鎮新任區官啓善一到任以來對於煙賭兩項頗爲注意不時飭警查拿日前破該警拿獲賭犯五名作該區官派馬警數名押交縣署罰辦由此觀之我鎮煙賭或有肅清之日耶

▲通化▼

●注意冬瘟

通邑警務長江鑑鑄日前招集各股員會議謂近來各地冬瘟盛行傳染迅速若不設法預防爲患何堪設想決議派員在各關街巷檢查凡有染疫之人即令送院醫治聞者莫不讚警長注意冬瘟誠令人欽佩不置也

▲郭家店▼

●局長互易

本驛緝私局長張振卿日前蒙總局來文調往四平街分局四街分局長楊汝源調赴本驛間楊氏辦理緝私素有經驗現已新舊交替分別視事矣

●卡長調委

本驛稅捐西分卡長孫相閣爲人老成作事幹練任職以來整頓稅務不遺餘力對待商民威情亦極融洽昨二十六日忽奉總局調往四平街閻家河河分卡孫君即行赴辦交代以便接替云

▲哈爾濱▼

●大洋落價

本埠大洋價值前日以每元可換小帖羌洋二十三元近日不知何故跌落至二十六七元於今日忽又暴落至二十一元如無變動商家之受累不言可喻矣

●土販漏網

傅家甸大街某號執事名作雜貨生意暗販煙土爲業頗獲厚利日前被人在警署告發經該土販偵知遂連夜遠颺倖漏法網云

▲大石橋▼

●吉星化凶

本驛附屬地日商仲地氏家內日前十八號午後八旬鐘忽有歹匪二人闖入持刀恫嚇正在危急之際幸經刑事巡捕劉某榮行政巡捕實閭二人至此該匪見事不佳乘隙逃竄始免刦掠亦不幸中之大幸也

分今歲潛逃來安情願實矣遂在江岸某妓館打夥更名楊金鳳現其夫劉景松來安尋得該氏口是心非雖云隨夫歸里忽於日前乘間投入濟良所其夫無奈遂在審判廳呈控如何了結容訪再誌

差以資此釐道席委二區巡長牛德勝接充牛巡官前充該區巡長此番復蒙拔擢舊地重遊必有一番振作矣

物行至界內大沙嶺道頂突遇胡匪三名二人持套桶槍一人持木棒將該執事搶住刧去市票三十八元後該商執保甲分所報告陳甲長現已帶兵尾追能否弋獲尚不可知

孔巴斯氏 (美國工黨首領)

奉天省議會會議速記錄 (續)

並將文內其已列入預算收入者如停收實有窒礙亦須按照收捐章程力爲整頓以剔積弊五句改爲其已列預算收入各縣遇行停收不無窒礙應由九年度起一律實行停收以昭劃一即請以修正結果付表決(主席)贊我修正結果者請起立起立者多數(修正結果成立)(主席)據議事日表第五案爲政事股審查白議長永貞提議普設進德崇儉會案二讀請政事股報告六十四號(石之璋)查原案所稱各節原爲祛奢侈改良風俗起見理由甚屬正當惟進德二字範圍太廣行之匪易應即刪去並應由原提議人擬具簡章交會議決以便實行再原文內省長招集鄉老數語可以刪去又辦法第五條謂先將此次省長演說剴切印多冊云云亦可刪去因印佈演說採取各種材料甚多若專提出一項未免罣漏至於第六條籌集會欵一項令妓館飯莊戲園等類捐欵云云查此項捐欵各處早已徵收不可再事增加況立會係私人團體不應提用公欵性質相量不合應請提案人擬具簡章時將以上所指各節均予刪去爲是(主席)如此應俟提案人具簡章交股審查後再行討論此案應即延會

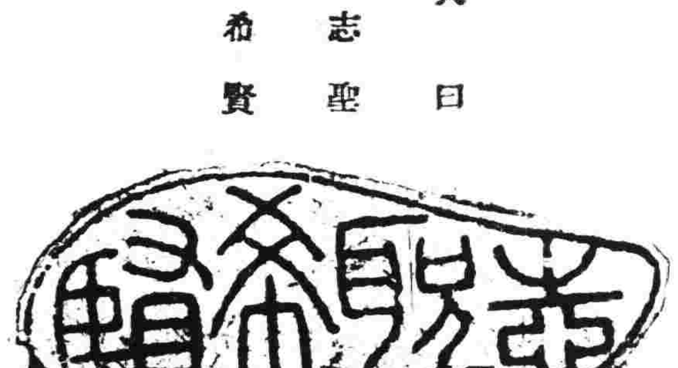

文曰 志聖希賢

本館營業部廣告

各地分館代派處鑒因明年一月一日報紙暫停出版分館業經如期發刊外另有一票欲購者本館年末匆忙無暇一一照發新年一月初六日開辦照常發行去歲所份報所餘無多而另購者務須從速來函預訂再行寄送此佈

恭賀新年
營業目錄　玻璃　油灰　洋灰　洋釘
旭硝子會社製造玻璃滿洲總發售處
光緒三十一年開業
大連山縣通
松島商店
電話六一六番
振替大連三七番

恭賀新年
大連市近江町三十六番地
福順厚銀號代理店
主人　郭學純
電話五二五　三六六番

恭賀新年
大連市伊勢町二十二番地
福順義錢莊代理店
主人　[illegible]志方
電話一三八八番

恭賀新年
大連市龍田町七十七番地
義泰昌代理店
主人　冷梅芳
電話長一二一九番

恭賀新年
大連市敷島町二十七番地
昇源號
主人　徐聽濤
電話一〇七九番

恭賀新年
大連市監部通一丁目
源昌號代理店
主人　由聖言
電話一二八四番

恭賀新年
大連市吉野町十六番地
公源成　雜貨綿布商　總代理英美烟草
主人　李養泉
電話九五八番

恭賀新年
大連市安藝町一番地
協成泰鉄行
主人　郭華棠
電話八七五番

恭賀新年
大連市監部通二丁目四四番地
天此
裕源公金店
主人　張藹圃

恭賀新年
大連市軍用地二區八番地
和盛利油房
主人　黃卿
電話一一二四番

恭賀新年
大連市小崗子宏濟街
宋春山
電話一一一四番

恭賀新年
大連伊勢町三六番地
雙和棧糧業株式會社
社長　邵尙忠
大連市伊勢町三六番
電話一三八二　九〇四番

恭賀新年
大連市東鄉町
建成號代理店
主人　王瑞軒
電話二四一番

恭賀新年
大連市加賀町十番地
益泰祥
主人　遲子祥
電話一七六六番

恭賀新年
大連市紀伊町二七番
聚義刊代理店
主人　曹登軒
電話長一八七九番

恭賀新年
大連市東鄉町
德發盛雜貨商
主人　戰德玉

恭賀新年
大連市駿河町
永豐東
主人　崔豐齋
電話七七八番

恭賀新年
大連市松林町
興懋東代理店
主人　張寶珍
電話七三七番

恭賀新年
大連市監部通
永興成
主人　王樹堂
電話一九三番

恭賀新年
大連市愛宕町
福和盛錢莊
主人　任召南
電話長一八二九　二一七四番

恭賀新年
大連市敷島町
寶來棧
主人　宋益亭

恭賀新年
大連市軍用地
福元油房
主人　王梓封
電話九六九番

恭賀新年
大連市軍用地
福順厚油房
電話一一七四番

恭賀新年
大連市軍用地
同聚厚油房
主人　林心裁
長電話五九〇番

恭賀新年
大連市小崗子
成順和油房
主人　劉金銘
電話一五七二番

恭賀新年
大連市軍用地
成德油房
主人　鹿輔臣
電話一三三三番

恭賀新年
大連市軍用地
達昌油房
主人　接香庭
電話一一〇四番

恭賀新年
大連市小崗子
金玉彩刷染店
主人　馬金璽

恭賀新年
大連小崗子
遊廓會長
宋春山

恭賀新年
大連市小崗子
俳優宿舍
主人　朱春山
主人　孫竹坡
電話一二七三番

恭賀新年
大連市小崗子
長海樓
主人　郭秀峰

恭賀新年
大連市山縣通
裕興益代理店
主人　高友三
電話六八三番

恭賀新年
大連市奧町
厚記錢莊
主人　董毓圃
電話一八六八　一六九八番

恭賀新年
大連市奧町
永聚泰錢莊
主人　李翼臣
電話一九三一番

恭賀新年
大連市奧町
雙聚福錢莊
主人　安承生
電話代表五〇五番

恭賀新年
大連市吉野町
福潤祥代理店
主人　周惠官
電話一九九四　[illegible]

恭賀新年
大連市加賀町
德聚興客
主人　趙岐山

謹賀新禧　開原取引所信托株式會社

恭賀新禧　開原　晉發合　長電話四四 二一六番

謹賀新年　開原　禮發合　長電話三三 二二五番

賀正　開原　世合公油坊　長電話三三二番

新禧　開原　永盛銀號　長電話四九・二五一番

賀正　開原　泰東福　長電一〇七番

謹賀新年　駐開　商業銀行

恭賀新禧　開原　英發合禮記　長電話一〇四 二〇九番

恭賀新年　大增恒　長電話二四六番

恭賀新禧　駐開　興業銀行

謹賀新禧　開原　增盛和金店

新禧　開原取引所糧豆錢鈔取引人　友信洋行　長電話三八 二二七番

恭賀新年　開原　永義合糧棧　長電話五四 二四四番

[illegible]　開原　天益和

新禧　開原　東亞實業公司　長電話一六一・二二四番

賀正　開原　金麗泉　長電話一二三・三九番

謹賀新年　開原　同興棧　長電話五三 二二〇番

新禧　開原　義增泰　長電話五一番

新禧　開原駐華英美煙公司

賀正　開原電話局　局長　黃濤

謹賀新年　開原　原發合油坊　長電話一六七番

恭賀新禧　開原　萃發合　長電話五〇 六五番

謹賀新禧　開原錢業株式會社　長電話一二三八番

謹賀新禧　開原　鼎新昌棧　長電話一五八番

賀正　開原　田關宇

新禧　開原警察第四區　區長　舒依山

恭賀新年　開原　海成永銀號

恭賀新禧　橫濱正金銀行開原支店

賀正　[illegible]

恭賀新禧　西安縣大梨樹河安恕鎮　四合公燒鍋　同人鞠躬　營業稅貨運稅機器油房經理人　于鏡軒　戰義樵

謹賀新年　西豐　現編奉天陸軍混成第五旅九團一營營長　王紹文

恭賀新年　西豐縣警察消防隊　隊長　黃海山

謹賀新禧　西豐縣　暫編奉天陸軍第五混成旅旅長　齊恩銘

賀正　西豐　西安縣　東豐　成祥　德聚興　藥局

謹賀新禧　福記糧棧　長電五八番

恭賀新禧　開原　正隆銀行　長電一一〇番

恭賀新年　昌圖公司　長電二二二番

謹賀新年　開原增益通執事　齊明甫　長電話三六番

謹賀新年　順源慶　長電話二四八番

恭賀新年　開原　元豐隆綢緞布莊　長電話一五二番

謹賀新年　[illegible]

恭賀新禧　西豐縣　東永茂棧

賀正　西豐郵便局　局長　劉銘海

謹賀新年　西豐警察第一區區官兼保衛團練第一隊隊長　顧榮芳

賀正　西豐縣　義和盛藥房

謹賀新年　西豐縣　福長太

恭賀新禧　西豐縣　三和明

新禧　西豐縣　德昌隆

年禧　西豐縣　三和東

賀正　西安盛京時報分館　劉東陽

賀正　西豐縣龍江龍鎮縣黨務招墾局　佟子揚

謹賀新年　西豐縣電灯廠

敬賀新年　西豐縣　興和公

恭賀新年　西豐縣　[illegible]

新禧　[illegible]

[illegible]

賀正　西豐電燈公司經理　電話局局長　教養工廠廠長　陳潤　潤九

謹賀新年　西豐師範學校　中學校　校長　褚冠英

賀正　西豐縣教捐處委員　徐維　淮

賀正　西豐登記主任　張慶　超

新禧　西豐工商會會長　農學研究會會長　趙振聲

賀正　西豐東區區立初級兩等校校長　趙雄　宇

賀正　西豐縣署第一科科員　梁國　棟

賀正　西豐縣署第二科科員　洪兆　溥

謹賀新年　西豐縣勸學所所長　楊耀中

謹賀新年　西豐縣稅捐徵收局　局長　王寶善

新禧　西豐縣　地方儲蓄公會

恭賀新年　西豐縣　硝磺分局

賀正　西豐縣司法書記員　賈乃　文

賀正　西豐縣　基督教長老　徐介鄉

新禧　西豐　東三省官銀號分莊

賀正　西豐縣師範中學校學監主任　姜維　尚

賀正　西豐縣保甲委員　[illegible]文　[illegible]

賀正　西豐縣[illegible]　蘇正　中

賀正　柳河縣知事　王[illegible]

賀正　[illegible]

賀正　柳河警察事務所總務股員　于良俊　欣甫遼陽

賀正　柳河縣警察事務所[illegible]員　何斌凱　旭東瀋陽

賀正　海柳稅捐駐柳分局局員　石松壽　秀山新民

賀正　柳河二等郵局長　田霈霖　紹青瀋陽

賀正　柳河勸學所長　宋召南　志清柳河

賀正　柳河縣電話局長　包文峻　德臣

賀正　柳河農工銀號董事　劉如川　子王柳河

賀正　柳河東三省官銀號經理　劉延齡　益軒臨榆

賀正　柳河縣商務會長　趙錫藩　惠臣

賀正　柳河啟獄工廠廠長　田書春　麟閣柳河

賀正　柳河教養工廠廠長　隋振清　獻忱柳河

賀正　柳河農務會長　趙祥生　子雲柳河

賀正　柳河縣保甲辦事員　王政南　俊卿柳河

謹賀新年　輝南縣知事　王瑞之　輯五遼陽

新禧　輝南縣　萬隆泉燒鍋

謹賀新年　輝南縣警察所長　任述言　振聲

謹賀　新年　輝南縣商務會長　董名山

賀正　輝南縣保衛團總代理隊長　保董　李松林　俊山遼陽

賀正　輝南縣農務會長兼保甲辦事員　[illegible]

賀正　暫編奉天陸軍第九混成旅步兵十團第一營營長　[illegible]

賀正　輝南縣公署總務科科員　何庶旂　綺園遼陽

賀正　輝南縣公署行政科科員　劉樹藩　績卿

賀正　輝南縣公署會計科員　回景蘭　仲香遼陽

賀正　輝南縣水利所委員　張世珍　冠英遼陽

賀正　暫編奉天陸軍第五混成旅步兵十團第一營副官　甄長勝　海亭昌圖

賀正　暫編奉天陸軍第五混成旅步兵十團一營三連二排排長　韓文玉　雅亭新民

賀正　輝南縣街路巡檢巡官　高凌雲　麟閣

賀正　輝南縣城市巡官　徐川朗　海瀾

賀正　輝南縣警察總務股員　趙廣善　子元

賀正　輝南縣郵政局長　李榮　九

賀正　輝南縣稅捐局員　王佐卿　子崑昌圖

賀正　輝南縣勸學員　白雲峯　子奇

賀正　輝南縣教育會會長兼縣立高等小學校長　王榮　冠三

賀正　輝南縣　萬源棧

賀正　輝南縣登記主任　王紹彭　冠英鐵嶺

賀正　輝南縣勸學所長　于龍辰　雲卿

恭賀新年　輝南縣商務副會長　陳在中

賀正　輝南縣捕盜營代理步隊隊官　許柏權　少伯遼陽

賀正　輝南縣警監獄看守長　李福　介臣

賀正　[illegible]

賀正　輝南縣警察第一隊分隊長　倪殿發　瀛川山東

賀正　輝南東三省官銀號分莊執事　王崇山

賀正　輝南萬隆和號東　龐向陽

賀正　輝南商濟當執事　李若天

賀正　輝南公濟當執事　殷慕庭

賀正　輝南成泰棧莊經理　蔡子祥

賀正　輝南縣　德記酒店

賀正　輝南裕盛源經理　亢星五

賀正　輝南縣吉慶祥號東　郝福田

恭賀新年　輝南縣　通合源

恭頌新禧　輝南縣　金順東絲房

恭賀新年　輝南縣　公成玉

恭賀新年　輝南縣　正興順

恭賀新年　輝南縣　萬億當

恭賀新年　輝南縣戶紳　齊子敬

賀正　輝南縣德慶通經理　程祥瑞　麟書

賀正　輝南縣東昌遠經理　孫立之

賀正　輝南縣公益恒經理　劉桐林　東[illegible]邑

賀正　輝南縣同順棧執事　張耀東

賀正　輝南縣永興成經理　張蔭[illegible]

賀正　輝南縣天增興號東　陳敏[illegible]

賀正　輝南縣慶源長號東　于秀[illegible]

賀正　輝南縣德和號執事　靳恩[illegible]

賀正　[illegible]

徵文披露　論文

二等當選　中國應如何抵制過激主義

（宗子孟）

一　中國抵制過激主義之必要

當俄德停戰單獨媾和時。列寧曾言。「吾人雖敗於戰爭。當以理想征服世界。」其後德國革命爆發。德皇爽然自失曰。「俄羅斯之大兵。未經宣戰己越吾國境矣。」蓋猶深嘆俄國過激主義之流入德國也。乃曾幾何時。今日之德國。已全爲斯巴達克斯團所糜爛。而奧匈亦相繼蔓延矣。此何怪歐美各國政府咸視過激主義爲莫大之危險物。而日謀所以抵制之策也乎。今則俄國亦聞有過激派招集華工。授以過激思想使歸國傳導之舉。且時有過激黨人潛入某地之風說。於是國人乃皇皇然曰抵制抵制。官吏亦囂囂然曰警備警備。然究其所以抵制之故。則亦以外人視爲危險。故從而危險之。至其所以與我國之危險安在。及危險之性質程度若何。則不知也。致其所以警備之策。亦不過若緝盜賊然。惟持有警備的政策。若防鼠疫然。惟有實行隔離的方法。至其能否抵制。能否奏效。則亦不知也。夫知此知彼。百戰百勝。物必先腐。而後蟲生。過激主義危險之思想也。此危險思想之所以侵入。以我固有思想之薄弱也。我既有可乘之隙。而尤不知乘我者之虛實。雖何其不載胥及溺也哉。是故我國而言抵制過激主義。則必先知過激主義之發生與其蔓延之原因。次則我國社會現狀與過激主義之關係。然後乃真知有抵制之必要。然後乃能有拔本塞源之良策也。試先言

過激主義之發生與蔓延之原因　關於此種原因。本極複雜。然苟解剖過激主義之眞象。則不外社會的孕育。與思想的形成。故苟爲具体的說明。則不外二種原因。即在物質方面爲社會之缺陷。在精神方面爲人心之迷亂是也。可分別述之。

（一）**社會之缺陷**　考社會文化之進行。雖不免有階級的步驟。然現代之貧富的不平。自歐戰後乃益顯著。說者謂社會之進行階級。係由貴族階級之智識化與智識階級之貴族化相結合而爲第一期之文化。更由此發展。由智識階級之財產化與財產階級之智識化相結合而爲第二期之文化。自此期文化成就後。社會乃爲支配者與被支配者之二階級所組織。財產階級與智識階級結合而爲支配者。勞動階級乃爲被支配者。由是因經濟競爭之劇烈。物質文明之發達。財產勢力集中於少數人之手。多數有財產有智識之中等階級。或失其財產。或雖有少數之財產。不足以維持其生活。乃不得不鼓吹人道。主張公產。依其勞動的勢力。在生產上及政治上與財產的勢力抗爭。藉以泯除貴賤貧富之階級爲目的焉。凡此乃社會發展上一定之程序。而亦人類生活上必然之要求也。現代的社會。經此次大戰爭之結果。無論交戰國及中立國之人民。莫不因戰爭之影響驟陷於貧乏。因之對於資本財產階級仇視益甚。卒釀成經濟生活衝決之大洪水。而當此大洪水暴發時。其第一決口。即在俄羅斯。故由俄國革命活動。卒形成過激主義之猖獗者。實可謂爲全世界社會改革之第一聲。而此大洪水潰決氾濫幾有莫之能禦之勢者。亦即現代社會的缺陷之顯著的表示也。

（二）**人心之迷亂**　孕育過激主義者社會也。形成過激主義者思想也。夫思想之正當與否。恒以道德觀念爲基礎。西洋之道德觀念。多以權力及意志爲本位。道德不道德之判決。在力不在理。迨此種觀念屢起反動。屢受摧殘。基本已搖。乃各自發揮其能力。逞快其意志。如航海之船。羅盤已失。而爐火正熾。汽壓大張。鼓浪前行。惟恃機力以衝越障礙。自成航路雖能折桅摧而不顧矣。觀於此次大戰之後。各國人悉還其狂暴之性。大肆紛擾。某社會主義者嘗謂此種心理爲（膨脹的遊戲慾）而實則謂之爲（迷亂的衝動）或（精神的錯亂）可耳。且此種狂躁的狀態。不僅爲道德上的問題。其又一原因。蓋起於一種心理的作用。凡一切生物。皆具有適應環境之形質。當環境驟變時。以形質之不適應而起變態。此種精神狀態恆與生理狀態相一致。故社會間紛擾之發生。必先有一部分人其精神起異常狀態。成一種之精神病。此種精神病逐漸傳染蔓延。紛擾乃因之益甚。歷史家謂法蘭西之革命。由多數精神病者群集而成。其實不僅法蘭西如是。當此大戰之後。世界現象驟爲之變。世人忽然接觸種種之新事物。最易惹起驚異。因而精神易爲眩惑。以致理性失其光明。遂爲感情所衝動。而起異常之狀態焉。此種狀態在俄最爲顯著。過激主義之發生。猶其色彩之顯明者耳。如前所言。一方面爲過激主義易於發生之原因。同時一方面即爲過激主義易於蔓延之原因。然則中國關於此種原因之程度。果若何乎。是宜更進而觀察。

中國社會現狀與過激主義之影響　夫中國社會的性質。與道德的思想。在根本上本與歐美差異。則缺陷之狀態與迷亂之程度。固有不盡與他國相同者。然就社會之缺陷言之。則關於舊社會進行之弊害。及新社會發展之要求。擁有不可搖之事實。以是確保。蓋我國今日尙保持於貴族游民二階級勢力中。所謂智識勞動等階級之勢力。本極微弱。且在歷史上受貴族階級之制削。與游民階級之蹂躪。由來已久。一般下層階級。對於此二階級畏之若虎狼。惡之若蛇蝎。已成習慣的心理。使長此竊屈在下。杌隉不安。已不能支持現代的社會於永久。況所謂貴族的階級。方逞其專制淫威。窮兵黷武。極力發展其權利的思想。游民階級亦不憚倒行逆施之搗亂。以便私圖。凡此均足爲發生過激主義之根本要素。與扶助過激思想之危險條件也。由此可知中國之危險程度去俄德亦五步十

游歷四題（遊歷中國就地所描）

北馬

日本橋本關雪筆

步。較英美日法等國殆尤甚也。次就人心之迷亂言之。自民國以來。政局紛擾。禍亂相尋。幾無寧歲。吾人平心靜氣以觀察其所以然之故。實有不盡由於階級感情之違反者。蓋思想之迷亂。實爲其主要之原因也。自西洋思想輸入我國。多數國人。或假託之以肆其競爭權利奪求奢侈之伎倆。或崇拜之以獵取其皮毛抄襲其糟粕。而固有之是。既破棄無遺。輸入之是。則又恍然惚然無所遵守。於是吾人之精神界中。種種龐雜之思想。互相反撥。互相抵銷。而無復有一物之存在。如斯之現狀。實即精神界的之破產。經此破產而後。精神界的生活。已無所憑依。僅餘此塊然之軀體。遂然之生命。以求物質的生活。於是上而貴族。下而游民。富國竊鈎。幾如狂易。而下層階級。亦迫於生活困難。及迫於種種之不平。亦每有軼出常軌之舉動。此所以釀成今日之現狀也。然則其迷亂程度去俄德亦幾何哉。

由前觀之。社會人心。竟乃若是。殆之木朽蟲生之理。過激思想之輸入。固自易易。以現在的現狀。設再受此過激思想。助其潤而張其燄。將如病熱之人。復予以奮興之劑。其禍不將甚於俄德耶。然則此種危險之思想。誠不可任其傳播。而欲加以抵制則從根本上剷除其發生與蔓延之原因。固有不容或緩者已。

二　抵制過激主義即社會根本問題

綜以上所述。可知過激主義。實可爲中國現代社會思想的變化與社會制度的改造上作一警告。而顯示吾人今後當盡力向此社會根本的問題上爲徹底之覺悟。故吾儕謂過激主義抵制之問題。實可謂爲社會改革之根本問題也。其在歐西。從前之政治。或拘囚於經濟的軍國主義。或沉醉於資本的侵略主義。或迷惘於皮相的民主主義。實不啻使社會日徬徨於病的文明之桎梏中。今則已皆能翻然覺悟矣。而我國現狀。已如前所言。且一般大多數國人之思想勢力。當然遂世界潮流之變遷而漸漸移轉。故對於社會之根本問題。苟無相當之救濟方法。則敷衍因循。莫知所宗。已非所以自存之道。況過激主義劇烈之思想。已如列寧所云。將悶執其世界主義。力圖宣傳於我國者乎。夫過激主義云者。換言之。即過激的社會主義也。亦即過激的社會思想也。昔法蘭西革命之際。法文豪路俄嘗曰。（三軍之侵入可禦。思想之侵入難防）。近者法國軍事委員曾提議在波羅的海至黑海之沿岸。張聯合軍之防禦綫以防禦過激派之侵入。美國委員即以爲俄之語反對之。曰。（防禦線能防過激派之軍隊。決不能防過激派之思想。）豈非以思想乃無形之物。非有形之軍力所能抵制哉。然則思想之侵入。吾人惟有從思想上與防之耳。吾人苟爲根本抵制之策。亦惟有以我之社會思想抵制過激之社會思想。換言之。亦即以我之社

游錄四題

南船

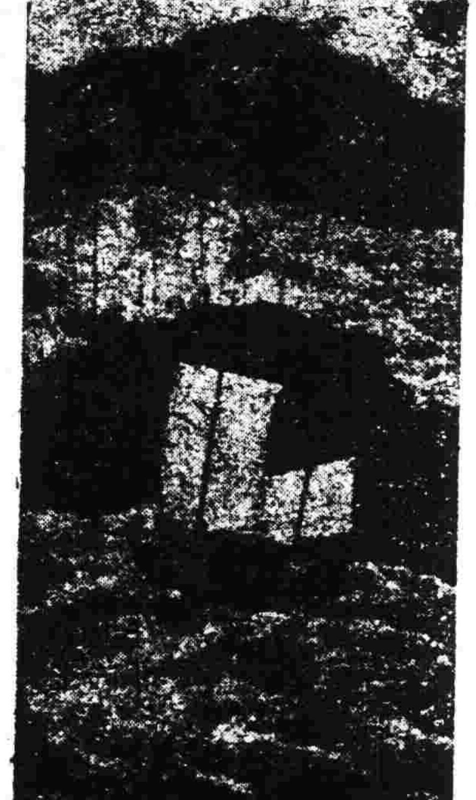

會主義抵制過激之社會主義而已。試申言之於後。

三　抵制惟一的方法＝發展中國的社會主義

社會主義一名詞。吾人耳聞之熟矣。然詳考社會主義之起原。實夙爲我國之所唱導。觀於近世西洋學者對於東洋文明之智識的深造。社會主義之文學家如托爾斯泰氏之著作中。屢々引用孔孟之語。且極致欽崇之意。克魯巴金氏之著作倡頒白者不負戴於道路黎民不飢不寒等之經濟論。其思想亦殆由孟子之社會主義中會得。是俄國之社會主義。爲先實[illegible]人爲東洋氏於其新著（[illegible]之自由）一轉。亦極實踐中國文明之一轉長。即爲東洋社會的生活特殊現象之（士農工商）的生活。氏謂社會文明之進化。一本於各方面精神的創造之開展。其能於此精神創造貢獻最多者。乃不得不推「士」之階級云云。由此可知吾國之社會主義。其根本性質實與歐西迥異。故直可謂之中國的社會主義。此中國的社會主義。其精神即在以智識階級爲中心。（即所謂「士」之階級）而與勞動財產階級爲調和的發展。其發展的效果。足使社會現象爲民衆的。爲統一的。而必無資本主義之專橫。致發生階級爭鬪之事實也。所惜者自來國人皆偏重於政治方面。於社會方面。全不注意。以故歷史上中國社會的主義。毫無表現。而卒成今日社會之現狀。此則吾人亟宜覺悟而謀發展其精神上的特色也。當徐東海就職宣言。有（適用民生主義並悉力擴充實業）之語。且解釋民生主義以使（人人有以資生）爲說。夫既與擴張實業對舉。則其民生主義非眞民生主義。亦即社會主義家所謂（各取所須）及孔子所謂（不患寡而患不均）之。「均」字之意相同。是所謂民生主義。實即社會主義之異稱耳。吾又聞岑春宣之言曰。（以社會至平之主義迎合世界潮流。國民自動。萌孽已見。倘非根本覺悟。適時利導。恐至橫流無極。魚爛而亡。俄德前車。可爲殷鑒。應於收拾時局之中。使社會主體不平者平之。不安者安之）云云。夫平社會主體之不平。安社會主體所不安者。非即所謂社會主義也耶。徐岑二公。南北之人望。其言論攷見若此。使我政府我國民而儻本此眞確之覺悟。爲徹底之履行。一方面統整吾固有之文明。而一方面補充以世界之新潮流。則以中國的社會主義。一旦實現。足以兼有他國社會之長。無他國社會主義之短。由是逐漸發展。逐次擴大。不惟吾人自身得賴以救濟。而全世界之救濟。亦在於是。彼過激思想即使侵入。則亦將爲我所融化。作爲此强有力的主義之一片鱗角而已。危險云乎哉。抵制云乎哉。

四　結論

以上所述。純係就理論上推究中國應如何實施。以發展中國社會主義。而抵制過激主義乎。則據近今一般國人所唱導者。其大要不外數端。即

普及平民教育以增進道德智能也

獎進殖產興業以救濟生活困難也

確立民主主義以泯滅階級專制也

厲行社會政策以預防資本主義也

凡此數端。固足爲現在救濟的惟一方法。其詳亦無待贅述。但於此外尤有當注意之二點。即

第一我政府我國民對於現在的中國社會。當有一致之覺悟。而亟圖救濟。空言固無補。徒法亦無效也。是爲抵制的根本緊要觀念。

第二政治與教育爲協同的進行。以發展我固有的社會主義之精神爲目的。整理舊文明即所以改造新社會也。是爲抵制的根本實施方法。

然關於此二層能行與否。在現在的中國。極屬疑問。蓋今日之政府。方困於武人之專橫。官吏之腐敗。財政之竭蹶。與夫政權分配之不均。夙夜徬徨。靡有善策。其防範過激主義。特爲暴擾所怖。不得不採昔日防範革命黨之故技耳。固未能覺悟社會之缺陷。而欲爲根本之救治也。又安望其有實施之方法乎。雖然我國社會主義之爲專制政治所屏棄者。已數千年於茲。我國民之不見重於政府也。亦由來已久。今乃有過激主義與國人以莫大之刺激。國人一方面既當有徹底之覺悟。而懔然於過激主義之危險。一方面正國民力圖發展我固有社會主義之機會。尤當具堅强的意志。與健全的思想。以爲根本的抵制。彼武人官僚政客之破壞。與政府政治之不足恃。吾人惟有取消極的態度而已。又何足望哉。所當注意者。現今文明諸國。莫不以中等階級爲一國勢力之中心。而我固有之社會主義的精神。亦即在於此。故國人今後當本此精神。以形成一種新勢力。一方面負指導國人的責任。一方面當代償舊勢力的作用。留意於世界改造之大勢。明其眞相。悉其主旨。詳其利害。以爲適應之預備。秉取積極之行動。則社會之革新。國家之隆盛。固非難事。彼過激主義之煽動。其奈我何哉。其奈我何哉。

二等當選　中國應如何抵制過激主義

（公連芳）

甚矣思想之移人心也。當歐戰方酣之日。李寧脫洛斯基輩唱過激主義。奮臂一呼。俄羅斯政權歸其掌握。且謀傳其主義於世界。澎湃洶湧。勢莫能當。德遇之而巴達克斯團以起。奧遇之而哈卜斯之皇朝以覆。于是全歐震動。列國咸思抵制。我國政府亦通飭疆吏。嚴行過塞。大要不過與過激派斷絶交通。使其思想無由輸入而已。然抵制之法愈嚴。詆諆之與愈衆。風聲鶴唳。草木皆兵。過激派竄入內地之說。不絶于耳。夫治病者。必先探其致病之原。不探其致病之原。從而治之者。是天下之庸醫也。防過激主義者。必先求其主義發生之故。不求其主義發生之故。從而防之者。是天下之愚人也。余嘗論過激主義所以發生之故有三。（一）**社會上貧富之差別**　近世紀來。工商業興。大企業家壓迫小企業。家大資本家併吞小資本家。于是社會上貧富之差別遂甚。富者擁財自肥。驕奢侈泰而不知戒。貧者勤勞終歲。不得一飽。每際凶年。流離失所。凡物不平則鳴。于是過激主義遂發生于其間。（二）**中等階級之專制**　十八世紀法蘭西大革命以後。人民皆醉心于平等自由之說。君主與貴族之專制除矣。然當時得平等自由者。不過中等階級之人民耳。至中等以下之勞働者。則跧伏於中等階級之下。聽其指揮。莫容置喙。是專制者不在君主貴族。而在少數中等階級之人民矣。積久則反動之力生。遂萃起暴動。棄廢國法。紊亂社會之秩序。而不留矣。（三）**國勢之影響**　國家政治之不良。內亂迭起。外患頻至。人民恐招亡國滅族之慘禍。羣思改革。而政府又以武力抑制之。遂一起而不可遏。迴顧我國社會之情形。雖不盡同於歐西。然自歐戰以來。百貨騰貴。加以近幾年來。水旱爲災。人民之顛連困苦者愈多。彼官吏刮索民膏。入彼私囊。在職不數載。黃白已累累。其揮霍淫佚。實過於俄羅斯之大地主也。是故我國雖工商未興。而社會上貧富之差別。則較甚於歐西。至若政治上雖辛亥一役。淸室推翻。而軍閥之專制乞未脫離。論及國勢。更不堪回首。外患顧不待言。內則南北分爭。統一無日。其影響於人心者。尤爲昭著。過激主義發生之原因。我國既已俱備。則抵制之道。不可不從根本着手。其策如下。（甲）**實行貧富調劑政策**　我國欲免社會上貧富之差別。不可不實行調劑之策。其道要分爲數一設立貧民工廠。使流離失所之民。習一藝以自食其力。兼免其爲卑鄙之行。二設立御[illegible]銀行。無資本而欲從事農工商者。得在此銀行以極低之利息。而貸多數之欵。三設立儲蓄銀行。專獎勵人民之積蓄。雖有極微之欵。亦可存儲而與以利息。四改良租稅。地主之稅宜行累進法。如地不滿若干畝者。每畝稅一分。百畝者則每畝稅五分。使貧者易於輸納。富者易於擔負。五行勞働保護制。對於勞働者之疾病及羸弱時。定一保護制。以使其安心工作。此外若老弱之保護。田地購買之制限。舉行慈善事業之獎勵。政府亦宜亟亟施行者也。（乙）**確定民主主義**　我國雖號稱民主。然與民主國之真正精神。實相差甚遠。民主主義之要件有四。一須除階級之專制。一階級不受他階級威力之抑制。亦不能以威力抑制他階級。二消除昔日人類之差別待遇。人格之高低。當以道德爲標準。不能以職業財產爲高下。三尊重各人之自由。除法律之裁制外。槪不受他人之束縛。四機會之平均。使各人皆有發展能力及涵養道德之時機。不能因其所操之業。遂失此等之機會。國家之立法行政司法。皆須遵以上要件而行。如是方得謂之民主主義。（丙）**執政者須盡責任**　欲人民不受國勢之影響。必其政治修明而後可。欲政治修明。則執政者須盡責任。而欲執政者盡責任。其道有三。一中央政府與地方官吏。須確受人民之監督。二官吏有不法者。一經人民指摘。政府應即嚴行查辦。三官吏之淸廉有勤勞於國者。退職或身故後。當厚恤其家屬。以上諸策。雖視若迂濶。其實皆抵制過激主義之根本計畫也。蓋思想爲無形。非若盜賊敵寇之易防也。誠能實行之。則人心自安。過激主義雖易移人。其如吾人之不好動不思亂何。否則徒持片紙之令。與夫無學識之千百警察。以禦之。吾恐過激主義之發生在即。大好神洲。將爲俄羅斯之續矣。

慈愛

泰西名畫

文曰

詩酒琴棋地風花雪月天有當小眞富貴無事小神仙

李向東刻

三等當選 中國應如何抵制過激主義 (癡鶴)

過激主義bolshevism包括無政府主義anarchism及共產主義 communism bolsheviks(一名均富主義)而言過激派democracy所倡導率行者也欲言抵制此主義之方法不可不先研究此主義之異相考首倡過激主義之人大都富於思想關心世事之熱心家因統治者不良不能爲人民謀幸福遂思推翻政府自行治理因社會上貧富階級過嚴資本家虐待勞働者遂擬共有財產同行勞働其根本之方針與民本主義(一名庶民主義)及社會主義socialism相去一間而其根本精神與宗教之救世主義universalism又不差累黍不過其施行之方法流於偏失於激耳然趨利避害舍危就安乃人民之通性彼久受惡政府虐待資本家歧視之普通人民久居水火不覩天日一聞過激主義之聲浪未有不響應影從藉以宣洩其不平而企圖躍登衽席者此過激主義所以如風之靡草一發而不可遏也俄羅斯爲過激主義之發源地其君主專制政治之腐敗貧富階級之懸殊與勞働者生活之困難爲他國所俱無故其國民過激思想之發達爲獨早在托爾斯泰著書之際已有濫觴歐戰勃發實業停頓生靈之塗炭殊多生活之狀況益絀過激派遂乘機揭竿而起推翻帝國政府梟尼古拉斯之首實行其過激主義厥後傳播散佈及於德意志德意志人民方困於食料苦於戰爭萬衆一呼共和告成彼專制魔王威廉第二之皇位遂與其軍國主義militarism以俱消自是而後漸播漸遠入於奧匈君合國亦因之覆滅目今過激主義已瀰漫大千世界過激派之蹤跡無國無之大有水到渠成之勢各國政府鑒於俄德與秩序之紊亂社會之紛擾僉認過激主義爲洪水猛獸謂國無政府則不能維持社會之秩序保全人民之安寧並謂共產均富則競爭全者進化必停生產衰頹勞働不力遂注其全力於抵制過激主義之途矣

中國政治不良秉國鈞者惟事擁兵固圉擴充勢力藉以爭競私權於人民幸福未嘗顧及人民空納多額捐稅未蒙絲毫之利益彼不良官僚且從而敲詐勒索不使之安居樂業人民不滿意於政府久矣而產業不發達社會不整理勞働者受資本家之支配虐待衣食俱絀莫敢誰何倘西比利亞方面之過激派潛入內地散佈其過激思想傳播其過激主義則炎黃遺胄必聞風嚮往如親父母其結果不至社會崩裂國家破產受列強之委任統治無已時也今者西比利亞危矣鄂木斯克已陷入過激派之掌握中矣克爾恰克政府已遷往伊爾庫次克矣眼看過激派將由滿洲侵入中國政府若不極力設法抵制此危險之過激主義必有不堪設想者然則果應如何以抵制之耶禁止貿易斷絕交通檢查郵電取締僑民此近今各國所定之方法也中國照行之可以免過激主義之傳入矣曰否否是不過形勢上之方法尚非根本之圖德意志人民初染過激思想方在戰中內外交通完全杜絕而英法聯軍以宣傳過激主義之印刷物裝之砲彈中散布與德奧卒致海陸軍相繼抗命離叛威廉第二與奧皇遂次發布命令嚴行取締未收少許之效果於以知此形勢上之方法不能抵制過激主義欲抵制過激主義應先澄本清源澄本清源之方法維何以不佞觀之可析爲消極的積極的二種請分別言之

(甲)消極的 丁巳改制以後軍閥派盛踞要樞任意增加捐稅宣害生民甚或窮兵黷武爭權競私驅擾社會塗炭生靈芸芸蒸民淪入於水深火熱中者久矣而不良官僚因紀綱廢弛之結果復剝財自肥不顧人民之困苦政府罪惡官僚不良觀念日擴一於普通人民方寸之中萬一過激派從旁煽惑必盡爲過激主義所制服爲抵制計一般軍閥與官僚宜翻然改悔不再行爲此等違反民意之事項若夫多額之軍隊徒靡國帑遺誤自政亦宜從速裁減紓民困節軍費藉博人民之歡心免過激思想之萌動與沾染也

(乙)積極的 積極的抵制過激主義之方法非不行爲乃行爲(行爲作動詞解)行爲之手續大別爲二曰實際方面曰思想方面分言之如下

(一)實際方面 關於實際方面之抵制方法又可析而爲四臚列於後

(一)發揮共和精神 上述之消極的抵制過激主義之方法既見諸實行則軍閥官僚之政治可以漸次打破然後就本國政体極力發揮共和精神如憲法之制定各種法典之頒行自治之恢復及其他各種真正民主政治之建設並體察民意尊重輿論則政治体明人民如春風化雨之中雖有過激主義宣傳其勢亦烏能表同情也哉

(二)謀實生產發達 過激主義最易感生計困難勞働者之歡心蓋共產均富社會上貧富懸殊之階級一掃而平可免饑寒之苦也中國生產不發達一般勞働者之生計非常困難北京政府雖曾訓令各省嚴防勞働者之傳染過激主義究非根本之圖宜從速謀農生產之發達先由振興教育入手全國人民無論貧富男女俱受數年義務教育求得生活必要之知識技能然後實行經濟學家所謂之農業政策工業政策商業政策銀行政策交通政策俾生產得充分之發達則勞働者隨處可以從事如意之職業得多數之勞銀暖衣豐食自不欲附和過激主義矣

(三)施行社會政策 社會政策者救正原有產業制度弊害防止資本家與勞働者之自由競爭之改良社會政策也中國產業幼稚其制度亦非常腐敗資本家與勞動者尚在自由競爭制度之下資本家任意操縱勞働者勞働時間漫無制度來復日不休業勞銀之增減利益之分配任資本家之自由勞働者每每陷於困苦之狀態不幸過激主義乃入其耳鼓則疾風吹草後患何堪爲抵制過激主義計宜亟而施行社會政策改良產業之制度依據此次華盛頓勞働會議之決議參照本國經濟之情形規定制限使役婦女兒童之法律俾家庭教育及國民教育得充分之發達規定制限勞働時間之法律俾勞働者得暇爲心身之修養並規定制限勞働契約之法律免蒙昧之勞働者見紿於狡黠之資本家此外勞銀最低額之限制物價之調節乃社會政策之首要者不可不力行之以謀勞働者之幸福而防過激主義之潛滋也

(四)組織勞働團體 勞働者與資本家之地位大相懸殊分配利益規定勞銀每爲資本家所操縱勞働者常處於不利益之地位甚至不能維持生活有時勞働者因壓迫太甚憤而同盟罷工以資對抗每以團體不堅資力不足不能持久仍歸失敗凡此種種不足以召來過激主義陷社會於紊亂之狀態欲免此種危險宜以速仿照歐美職工組合及同業組合之成例組織勞働團體儲金錢平時研究勞働上應用之一切知識救濟老弱殘廢疾病失業之勞働者及其家族遇有應行興革之事則以平和手段與資本家交涉必能得圓滿之解決萬一不幸而出於同盟罷工之途則平素有鞏固之團體貯蓄之金錢當能堅持到底達到其要求之目的也

(二)思想方面 所謂思想方面之抵制過激主義之方法乃憑藉教育之力發揮光大傳統的建國精神確立國民性俾國民與現代世界新思潮融會不致因時代錯誤發生危險也蓋各國有各國建國之大精神各國有各國之國民性中國以禮義建國中國國民以仁讓相標榜而四千年家族制度尤與過激主義處於反對之地位若能因利而善導之俾與新思潮貫通要巍然造成中國主義chivism屹立於世界則過激主義之感否自能辨析稍悉不屑盲從矣此以思想解決思想問題唯一之方法與所謂思想解放論者甚相似也上述各論不過舉其大者當軸諸公果能採而行之未始非抵制過激主義之一助也

至文辭之鄙俚字句之錯誤因時間所限未能加意推敲敦之正之是所望於大方之家

十二月一日記者附誌

中國應如何抵制過激主義 (怡星)

過激主義世界最危險之主義也其名于平等自由諸說託其實則破壞天下而遂其殺戮搶劫之行耳自俄亂以來其風遠煽不惟俄人承其毒世界各國均爲蹈其弊而尤以權力不平均知識不發達之國家爲最甚雖然過激主義何由而興起耶同此人民同此心性誰不愛其身家誰不親其子女何獨過激主義殺戮殘有面出于此繫乎實則以大多數人民之不平而有憾于貴族資本家之壟斷專振臂一呼而群起響應此過激主義所以流演于今日也中國近年以來號稱共和而其實不過以一二强有力之武人操縱于政治之間土直人民與法律其不平之氣亦達極點矣不平則鳴天演公例中國此時其不流爲過激之紛者蓋亦僅矣設者謂宜因時抑其機也不知舉國之意不可禦其去不可止如云抑之是防川也其害立見故欲抵制之法莫妙就俄人造成過激之端而加以糾正焉夫權力之不平均俄人造成過激之第一原因也近百年來俄國虛無黨之種種所在皆是乃彼之握政權者不知平其氣而欲均其勢力以爲治本之政策而惟出於壓迫是知抑之愈甚者其反抗也亦愈力以公共之權力而操之於少數人之手又安怪雄奇特起之士思推翻此種黑暗而創新國家耶[illegible]之原因則其次教育之不普及俄人之教育實較各國爲後而平民不與焉故以俄之專制政體雖邦教未昌[illegible]於人民而未全體的覺知悉民多而有之亂戰爭知識淺別是非之本也知識缺乏則判斷必不明瞭故有人以利誘之輒未有不附從之者此彌事一粹所以全國震動也余嘗謂興學立校宜以一般人爲本否則智者愈智愚者愈愚以致智愚相較其結果未有不懸殊者知此則中國抵禦過激之法莫妙與平民以智識矣自專制時代言之民爲國之關係甚[illegible]今則世界大同[illegible]近日罷工之舉不一而足爲私利爲公妄行則仍爲知識[illegible]教育之人民鑒此潮流當又何如故宜[illegible]平民教育爾啓其知識然此事所宜兼之點有三

一、平民之職業 職業者生活之本也苟不先有以教之其長未有不流爲游手者故宜審其趣向而有以利導之

二、平民之道德 道德者維持人心社會之要素也從之倡風者迫于利害儒爲不少但以道德缺乏而出于惡心害理之舉亦所在皆是故于平民教育宜先及之而必有完全之道德方有完全之國家

三、平民之常識 常識者即使人民認識自己與國家社會之關係而生一種自然之愛護心者也一般人民恒覺自己之利害與國家社會無涉而社會與國家之利害又與自己無涉故多存置身推諉之意不知己不自治而望人治己不自修而望人修天下本無是理也故宜教以常識以完足人己之觀念

蓋能切實奉行則中國過激之禍自可遏止否則未有不敗者也

中國應如何抵制過激主義 (編菴)

[illegible]世界之思潮又止[illegible]然其所趨實者不離民族主義與國家主義而已自歐戰告終後世界之思潮乃大變舉民族主義與國家主義一變而爲社會主義社會主義者即吾人所謂過激主義亦即吾人所謂社會革命者是也勞働界之同盟罷工是即社會革命之動機也意大利之暴動匈牙利俄羅斯之分崩離析是皆社會革命之實現也近且侵入極東大陸苟不預爲之防則來日之患可勝言哉此吾人亟宜統籌抵制之方也或曰專制國家社會多不平等故有過激主義之發生我中國共和也自由平等載在約法斯已消過激主義於無形今乎復曰抵制云者得毋近於杞人之憂乎噫異哉此吾不禁有餘悲矣夫我國自肇造以來已八歷寒暑而此八年之中果見有自由平等之事乎武夫擅權攘奪民意爭權奪利等國法於弁髦南北紛爭視人命如草芥嗚呼何斯民之不幸而入於水深火熱之中也使長此不改則潰決之患可立而待加以過激主義浸淫來過此譬如木蠹於中魚潰於腹一旦破壞豈可支哉然則抵制過激主義之法維何一曰良社會二曰尊重民意夫同是人也彼何以安富一世我何以立錐無地彼何以坐擁資財我何以勞苦終身宇宙間至不平等之事莫此若也使貧者抱一種消極主義則因而厭世而自殺入點之不滅絕者幾矣使貧者抱一種積極主義則因而與社會抗不平者平之不安者安之除社會專制之惡習使人生應享之幸福習於仁人亦烏得而非之然此消極主義與積極主義皆社會不良之所致也故抵制法宜以改良社會爲前提而改良社會之手續不外乎厚生正德二者而已周書曰農不出則乏其食工不出則乏其事商不出則三寶絕虞不出則財匱少財匱少則山澤不辟矣此四者人民衣食之源也謀國者誠能竭力提倡則生計充裕家給人足勞働者困者各得其養社會上又何有苦樂不均之歎哉然逸居無教則又近於禽獸故必教之以禮義授之以學識既可以養成高尚之道德且可以發展其生產之能力則社會之進步焉蒸蒸日上又何有不良之可云哉然社會既已改良而民意不齊則社會與國家必有隔閡之處故抵制之法宜以尊重民意爲後盾所謂尊重民意云者在乎慎選參衆民意二者而已夫以德治不能以賢治亦省古之訓也故爲有天下選於衆舉皋陶湯有天下選於衆舉伊尹謀謨者誠不理民意而號令多不本諸民意尤非計之得也必也徵求民意以爲立政之準將見政令之行如水之就下獸之走曠又安有不利者哉以上二者皆抵制主義於無形者也蓋社會改良則過激主義無得而發生民意尊重則過激主義無由而發生故居今日而言抵制之法舍此二者未有能成功也即偶有微細過激主義之發現亦惟有順時勢之趨向而納於正軌則庶乎其可矣

徵文披露 詩

七律當選

二等

▲陶侃運甓 (李蓬仙)

朝朝暮暮此心堅。運甓爭傳刺史賢。
大地山河渾欲碎。小齋門閥幾爲穿。
從無倦意嗟甕繫。豈有英雄愛友全。
勞逸在人由習慣。中原多事敢休肩。

▲祖逖擊楫

擊楫中流誓雪仇。將軍有志不回頭。
滿腔忠憤一江水。激耳風濤萬里舟。
楊柳渡邊帆影下。蘆花灘外櫓聲柔。
金戈鐵馬男兒事。挽得狂瀾願始酬。

▲班超投筆

何事英雄不可爲。親人最是此毛錐。
從今劃席聽君去。即使生花莫我隨。
落魄幾曾嗟燕頷。多情一任畫蛾眉。
青鋒三尺騰龍氣。博取侯封手自持。

▲項莊舞劍

拔劍當筵說項莊。爲君獻壽吐寒芒。
樽前欲試吹毛利。座上驚看舞袖狂。
生路特開羅虎翼。殺機一發伏魚腸。
可憐亞父謀多左。玉斗徒撞[illegible]。

二等

▲陶侃運甓 (碧春庵主)

悽涼中原逐鹿場。索居慷慨意難忘。
群公上策安巢燕。斯養功名嘆爛羊。
落霞宋晉移荒甓。時機會得暗揚帆。
英雄行止何拘束。嘗膽眠薪總不妨。

▲祖逖擊楫

滿奮江城意若何。壯懷好趁擊崖歌。
鳳搖舞渡渡滄浪。激奮前朝惋事過。
[illegible]。功名江表誓山河。
[illegible]。正期中流砥柱多。

▲班超投筆

十載心期豈爲官。勞勞應自愧無端。
曾城未許封侯相。斗器終歸果腹難。
誤我半生惟兎穎。厄人一味是豬肝。
揮鞭西出雁門塞。萬里清秋劍氣寒。

▲項莊舞劍

鴻門底事畫鴻溝。莽莽烏江水自流。
苦扼兩雄興虎鬭。相看一劍似龍游。
星飛燦爛飛花雪。月耀光芒射斗牛。
莫道當年鋒未試。眼中真箇竟無劉。

三等

▲陶侃運甓 (戴常鑑)

樗蒲兒戲話豬豚。封鮓高堂母教存。
忙煞一身閒歲月。好將隻手斡乾坤。
花梢刻影爭分寸。池上揮戈逐曉昏。
此外聲名終潦倒。種瓜同慨感東門。

▲祖逖擊楫

大好河山一葉舟。頹波誰挽障神州。
千尋扶鎖看飛渡。三尺投鞭欲斷流。
鼓楫橫生天末感。扣舷願寄陸沉憂。
澄清未滅中原志。此去乘槎泛斗牛。

▲班超投筆

猛登上雍謝同袍。絕域專征持漢旄。
滿石豈容揮墨盾。雪山何足試鉛刀。
牧頗武健甄名譽。兄妹文名耽並高。
擲中男兒三十六。玉關把酒醉葡萄。

▲項莊舞劍

擬筵綫豹復殘蠔。一劍當筵四座危。
叱咤恩讐變懷服。光芒冷換沛公眉。
白虹繞指當如厠。蒼水窺人惆悵離。
錦上於今觀子弟。揮戈返日更伊誰。

三等

▲陶侃運甓 (李元漁)

中原逐鹿正紛然。嬌養安敢自憐。
釣得一梭懸壁上。運將百甓到門前。
皇家禍土傷殘缺。志士功名愧苟全。
甌北枕戈劉越石。不甘祖逖著先鞭。

▲祖逖擊楫

擊楫誓師意氣豪。中原愧未[illegible]。
揚清激濁[illegible]。作浪翻驚[illegible]。
宗國喧闐橫塹。凌雲叱咤[illegible]。
艨艟下發迫王濟。鐵鎖沉江[illegible]。

▲班超投筆

投將禿筆快從戎。金印斯歸掌握中。
槍寨奇勳思汗馬。雲霞不技陋雕蟲。
健兒慨展縱橫志。束縛知無咫尺功。
萬里侯封傳定遠。東齊也自有英雄。

▲項莊舞劍

當筵舞劍疾如風。岌岌誰識是沛公。
鴻起鶴門飄紫電。鬱舞虎帳舉蒼虹。
留侯幸有更衣計。樊噲因能擁盾功。
不是與謀嗤豎子。范增枉恨楚重瞳。

文 [illegible] 古劍

賀正 昌圖[illegible]委員 成文峯

賀正 昌圖警察教練所事務員 荊殿五

賀正 昌圖警察隊大隊長 高遇春

賀正 昌圖稅捐徵收局長 謝書林

賀正 昌圖警察隊一分隊長 方克儉

賀正 昌圖警察隊二分隊長 秦占元

恭賀新禧 昌圖縣商會

賀正 昌圖金家屯稅捐分局委員 馬龍驤

謹賀新年 署昌圖縣知事 五等金質單鶴章 馬俊顯

賀正 昌圖[illegible]稅捐分局委員 金麗生

謹賀新年 昌圖 公濟官當

賀正 昌圖警察總務股員 郭近光

賀正 昌圖警察行正股員 牛毓岱

賀正 昌圖 東三省官銀號分莊

賀正 昌圖警察司法股員 孫廷鈞

賀正 昌圖警察衛生股員 李文田

恭禧 [illegible]營長 五等文虎章 張漢聲

恭賀新年 昌圖 興業銀行

賀正 昌圖警察所一等參議官 劉文楷

賀正 昌圖警察所一等巡警官 楊德勝

賀正 昌圖警察隊三分隊長 楊春和

賀正 昌圖警察隊四分隊長 王紹周

賀正 昌圖警察所長 陳祖年

賀正 昌圖稅捐局收支委員 李景春

賀正 昌圖八面城稅捐分局委員 李貴春

賀正 昌圖同江口稅捐分局委員 黃雲和

賀正 昌圖警察第一區區官 楊玉楷

賀正 昌圖警察第二區區官 孫獻奎

賀正 昌圖警察第三區區官 啓蔭

賀正 昌圖警察第四區區官 譚雲翮

賀正 昌圖保甲中區總甲長 郭林

賀正 昌圖保甲東區總甲長 馬名儒

賀正 昌圖保甲南區總甲長 吳江春

賀正 昌圖保甲西區總甲長 楊毓齡

賀正 昌圖保甲北區總甲長 趙翰卿

賀正 昌圖保甲委員 法政專門學校畢業 曹鈺

謹賀新年 四平街驛商務會

謹賀新年 四平街 太古洋行

恭賀新年 四平街 美孚洋行

恭賀新年 四平街驛 德懋昌 田仲文 電話二十四番

謹賀新年 四平街 英美煙公司

賀正 四平街稅捐分局委員 鄭樹德

謹賀新年 四平街三條路 天合盛銀號

謹賀新年 奉天警備馬隊第七營管帶官 李金蘭 叔卿

賀正 長春領事館警察署梨樹縣派遣 杉山忠藏

賀正 梨樹縣警察所總務股員 劉凱

賀正 梨樹警察行政股員 孟志恒

賀正 梨樹警察司法股員 劉貢九

賀正 梨樹警察第一區區官 張鈞勝

謹賀新年 署梨樹縣知事 方良鈺 伯超

賀正 梨樹警察第二區區官 何景雲

賀正 梨樹縣水蠶員 邊樹棟

賀正 梨樹警察第三區區官 王向陽

賀正 梨樹警察第四區區官 劉輔廷

賀正 梨樹縣保甲委員 陳述文

恭賀新年 梨樹[illegible] 方[illegible]翔

賀正 梨樹保甲東區總甲長 張國[illegible]

謹賀新年 梨樹縣公款[illegible]長 王大猷 見悟

賀正 梨樹保甲西區總甲長 徐寶珍

恭賀新年 梨樹縣警察所長 曲麟兮

賀正 梨樹縣保甲南區總甲長 范桂林

謹賀新年 梨樹縣自治收捐委員 王清海 熙臣

賀正 梨樹保甲北區總甲長 谷毓芳

謹賀新年 梨樹縣電話局長 王廷琛 貴宸

謹賀新年 吉林陸軍第六混成旅副官長 富林

賀正 農安縣農會正會長 蕭雲堂

賀正 農安縣商會會長 韓紹豐

賀正 吉林陸軍第六混成旅步兵第二團第一營營長 趙有斌

賀正 農安縣財務處主任 朱萬選

賀正 農安工業講習所所長 楊墨林

謹賀新年 吉林陸軍第六混成旅步兵第二團第一營副官 張國貴 字振侯

賀正 農安縣署行政科科長 王覺民

賀正 農安縣警察所所長 闞毓藻

謹賀新年 農安縣立第一國民學校 畢聘三 字選升

謹賀新年 吉林陸軍第六混成旅旅長 陸軍少將 誠明 字德堂

恭賀新年 吉林陸軍第六旅參謀長陸軍步兵中校 張瀛洲

謹賀新年 吉林陸軍第六混成旅軍法官 程万昭

恭賀新年 吉林陸軍第六混成旅參謀官 關寶清

謹賀新年 吉林陸軍第六混成旅騎兵團副官 何忠輔

恭賀新年 農安縣承審員 李綍

謹賀新年 農安電報局局長 莊昌年

恭賀新年 農安縣知事兼陸軍稽查官 徐伯勳

賀正 農安縣[illegible]隊長 王殿臣

賀正 農安縣警察第一區分所 所長 馬文斗

謹賀新年 農安縣立第一高等小學校 校長 張悅孔

賀正 農安縣商會坐辦 曹弼臣

賀正 農安縣商會文牘員 龐夢符

恭賀新年 農安縣勸學所 所長 張子霖

賀正 農安縣立第一學校 庶務員 彭伯衡

賀正 農安縣施醫院 院長 劉德純

謹賀新年 農安縣教育會 會長 李奉璋

賀正 農安縣立第一國民學校 庶務員 孫維民

賀正 農安縣立第一女子兩等小學校校長 王秀嵒

謹賀新年 農安稽運分局 局長 陶景唐

賀正 農安縣農務會 會長 孫笠忱

賀正 農安醫學研究會會長 兼施醫院中醫官 張志超

謹賀新年 農安南街迤西[illegible]校 公源達

賀正 農安稅捐局 局長 劉宗誠

謹賀新年 農安縣小西關納戶 孫秀峯

賀正 遼源 晉升公集銀號

謹賀新年 遼源縣知事 趙延宸

恭賀新年 遼源電報局局長 王建立

恭賀新年 遼源稅捐局局長 趙雲翼

謹賀新年 遼源農務會會長 李連富

謹賀新年 遼源商務分會

謹賀新年 遼源電話局長 李玉璽

恭賀新年 遼源警察所 邵侃

謹賀新年 遼源自治收捐委員 彭玉崑

恭賀新年 警備奉天陸軍第二旅一團二營 副官 房貴斌

謹賀新年 警備奉天陸軍第二旅一團二營五連 連長 張錦堂

謹賀新年 搬運行李兼小營公司 主任 王輔廷

恭賀新年 遼源 慶畬銀號

謹賀新年 遼源興業銀行

謹賀新年 遼源福盛和 李[illegible] 王[illegible] 王[illegible]

謹賀新年 遼源 萬源

謹賀新年 遼源 萃興電汽公司

謹賀新年 鄭家屯 滿鐵公所

謹賀新年 鄭家屯 松昌公司

賀正 遼源警察第一區區官 江永恩

恭賀新年 遼源 魚城公司

賀正 遼源勸學員 徐化清

賀正 遼源高等學校校長 趙振邦

賀正 遼源教育會會長 王守信

謹賀新年 律師沈琨

謹賀新年 遼源東三省官銀號

謹賀新年 遼源裕盛祥

謹賀新年 遼源中國銀行

謹賀新年 內務府前任農存記 署理興城縣知事 劉士元 筱波天津

賀正 興城縣第一科長 祁俊麟 筱臣京兆

賀正 興城縣第一科員 張之翰 墨林滄平

賀正 興城縣管獄員 張問學 敏齋天津

賀正 興城縣警察馬步隊長 王恩厚 子生興城

謹賀新年 陸軍步兵少尉 興城縣警察所長 雲廷陞 位三湖北

謹賀新年 閻尚斌 俊卿興城

賀正 駐興 東三省官銀號分莊

恭賀新年 綏中常關稅局長 郭永純

恭賀新禧 東三省鹽運使 二等嘉禾章 金鼎勳

謹賀新年 奉天漁業商船保護局局長 彭士彬

謹賀新年 營口交通銀行經理 王堂

謹賀新年 海防馬步練軍營帮官三等文虎章 許昌有

賀正 署理營口縣知事 陳文學

賀正 營口稅捐徵收局局長 董召棠

賀正 營口東三省官銀號 馬福田

賀正 營口中國銀行行長 曹文熊

賀正 奉天第?監獄典獄長 楊明理

賀正 營口地方檢察廳檢察長 楊名椿

謹賀新年 遼瀋道尹兼外交部特派營口交涉員 史紀常

南洋烟草有限公司恭賀 諸君大禧

賀正 興城縣?收局主任 韓章 ?之

賀正 興城縣承審員 王性善 復庵園侯

賀正 興城縣第二科長 趙華鑾 質卿天津

賀正 興城縣第二科員 張冠東 光觀錦西

謹賀新禧 興城常關稅局長 牟懋 寬忱復縣

賀正 興城縣警察所總務股 李保衡 子正蔚河

賀正 興城益順隆糧棧

謹賀新年 興城盛京時報分館經理 兼辦濟務子代派處 一等金質獎章 紅十字名譽會員 金常明 朗軒奉天

賀正 興城農務會會長 常步雲 子雲

恭賀新年 南洋兄弟烟草有限公司東三省分局主任 胡子晉

賀正 營口厚發合 郝相臣

賀正 營口厚發合 李翰三

賀正 營口盛京時報分館經理員 邵述曾

賀正 營口 麗生照像館

恭賀新年 營口公益銀號 高吉先 徐環五

恭賀新年 營口英國領事館文案 烏造時 趙祖蔭 李序園

賀正 營口縣警察長 凌雲

賀正 營口福安水火保險公司南滿分局 楊鏡塵

謹賀新年 熊岳城商務會 正會長 王憲廷 副會長 楊錫三

謹賀新年 熊岳驛華商公會 正會長 董子厚 副會長 高鳳九

賀正 熊岳 王育民

賀正 熊岳 范鼎臣

賀正 熊岳同豐太主任 沈寶亭

賀正 熊岳廣順利主任 鄒梅亭

賀正 熊岳??興?主任 李子?

賀正 熊岳福興厚主任 姜興周

賀正 熊岳??洪?主任 白仁山

謹賀新年 熊岳警察經理局局長 王宏業

謹賀新年 蓋平縣警察第二區區官 馬德桂

賀正 熊岳驛東海興園主任 高履樓

賀正 熊岳吉豐城主任 李子馨

賀正 熊岳慶隆棧主任 宋秀峯

賀正 熊岳東裕厚公司兼?崗德裕厚 沛房立山德裕厚肥料公司主任 董子厚

賀正 熊岳同興茂公司主任 王玉亭

賀正 熊岳驛福生園主任 金聯芳

賀正 熊岳驛德成號主任 于全九

賀正 熊岳驛仁興園主任 薛鑒之

賀正 熊岳漁業公司主任 陳云山

恭賀新年 大石橋稅捐分局委員 孫蔭軒

賀正 大石橋菸酒私分局卡長 曹姬生

賀正 大石橋郵務局長 劉蘭芳

賀正 大石橋燒鍋 同聚源

賀正 大石橋同增盛執事 楊瀛山

賀正 大石橋永山當主任 李旭亭

賀正 大石橋公升遠主任 黃壽?

賀正 大石橋大同當?院長 王?

賀正 太平山菸酒私分局委員 劉鑑峯

賀正 大石橋警察第一區區官 董俊卿

謹賀新年 營口縣大石橋區區長兼保甲第四保保長 孫善卿

謹賀新年 海城縣知事 廷瑞

謹賀新年 海城縣警察隊長 喬文鴻

謹賀新年 海城縣警察所長 金德三

謹賀新年 東三省巡閱使署衛隊成旅二團一營營長 宋玉書

謹賀新年 牛海稅捐局局長 宋鳳純

謹賀新年 海城縣商務會會長 姜得春

謹賀新年 海城縣郵務局長 王補臣

賀正 海城縣保甲委員 劉冠英

賀正 海城西門裡 同義公司

賀正 海城 東三省官銀號

賀正 海城??分卡卡長 趙承安

賀正 海城成記菸局主任 ?香圃

賀正 ??? 趙?

賀正 鐵法稅捐西關分卡卡長 馬玉伯

賀正 鐵法稅捐木稅分卡卡長 周尚箴

賀正 鐵嶺縣圖書館館長 劉伯英

謹賀新年 鐵嶺 地方審檢廳 廳長 吳霖 檢察長 祝諫

謹賀新年 鐵嶺縣知事 廖彭

謹賀新年 鐵嶺第三監獄典獄長 王希賢

賀正 鐵嶺 天益元

賀正 鐵嶺警察所所長 高齊棟

謹賀新年 鐵嶺 福亨當主人 常一如 中電話一百二十三號

賀正 鐵嶺交涉局局長 朱光忠

賀正 鐵嶺鎮興金店執事人 嚴佐臣

謹賀新年 鐵嶺 三井洋行 中日電話 六十八號 三十八號

賀正 鐵嶺縣保甲委員 蔣大榮

賀正 鐵嶺 義和堂 中電話二十二號

賀正 鐵嶺 順源慶 中電話十五號 日一六三番

賀正 鐵嶺地方收捐委員兼電話局局長 吳桂芬

賀正 鐵嶺 成聚增 中電話五三 日二三

賀正 鐵嶺 公濟棧 中電話一三七 日一〇五

賀正 鐵嶺警察第二區區官 李桂楨

賀正 鐵嶺警察第五區區官 潘光甲

賀正 鐵嶺警察第三區區官 楊禧格

賀正 鐵嶺警察第四區區官 劉興武

謹賀新年 鐵嶺恭和盛號 周鶴雲 中日電話 二三七號 一四六號

賀正 鐵嶺興亨行 遲旭五 電話日一〇三 中六九 日一七一

賀正 鉄嶺 順興棧 電話中三一 日一二三

謹賀新年 鐵嶺律師公會 文科 贊廷 呂景新 張慶齡 杜長春 李盛世 孟紹紳 陳紹舜 閻衡 閻慶祿

賀正 鐵法稅捐南關分卡長 宋際春

賀正 鐵嶺縣保安警察隊長 陸軍騎兵中尉 劉永春

賀正 鐵嶺 中國銀行

賀正 鐵嶺樓東同合義執事 王榮厚

賀正 鐵嶺永昌厚執事 張煥卿

賀正 懷德稅捐局局長 李勝馨

賀正 公主嶺稅捐局局長 王佐才

賀正 公主嶺郵政局局長 苗為霖

賀正 公主嶺交涉局局長 周丙祥

賀正 公主嶺警察第六區區官 陸雲閣

賀正 公主嶺警察第六區巡官 王恩陞

賀正 公主嶺?商 商務會

賀正 公主嶺商務會會長 劉呈臨

賀正 公主嶺中國銀行行長 丁士瑞

賀正 公主嶺?北商會副會長 ?瑞

賀正 鐵嶺勸學所所長 李向陽

賀正 鐵嶺金水醫院院長 杜桓武

賀正 鐵嶺萃華銀金店 胡峻業

賀正 鐵嶺 興業棧 電話中三〇 日二二五

賀正 鐵嶺??公金店執事 張明五

賀正 鐵嶺 日新昌油坊 電話中二號 日二〇二番

賀正 鐵嶺商會會長 韓會友

賀正 鐵嶺 地方銀號

賀正 鐵嶺希??執事 崔桐林

賀正 公主嶺日警署巡捕 趙振山

賀正 公主嶺日警署巡捕 姜興源

賀正 公主嶺日本守備隊翻譯員 班閣忱

賀正 公主嶺復興棧主任 韓芷芬

賀正 公主嶺保甲局甲長 邵純陽

賀正 公主嶺 興業銀行

賀正 公主嶺 永衡達

賀正 公主嶺廣源永主任 李向辰

賀正 范家屯租界 商務會

賀正 范家屯租界商會會長 劉志敏

賀正 范家屯租界商會副會長 李懷?

賀正 范家屯租界商會副會長 盧尊賢

賀正 范家屯商團隊長 張相?

徵文披露　論文

一等當選　南北謀和之觀測（冰心）

客問余曰。此次歐洲之戰。流及全球。加入之國約十數。歷時之久逾四載。自有史以來。戰禍未有若是之劇烈者。乃一經厭戰。開會議和。彼此磋商。毫無阻礙。不數月而巴黎之和約簽字矣。中國以內部之爭。自去歲迄今。和議尙無端倪。豈彼此無誠意之表示歟。抑充任代表者。才力不逮。事權不專。不能解此糾紛歟。愿爲惑焉。願先生有以教我。余曰。子少坐。吾詔汝。夫中國今日之謀和。與歐洲不同。歐洲之和。是國際之和。中國之和。是國內之和。國際之和。是勝者索負者之賠償。國內之和。是中央謀地方之統一。索賠償。雖負者略損權利。不免爲城下之盟。而國家之地位無恙也。人民之統屬猶是也。故和也易。謀統一。則乙方須受甲方之消納。一切現有之地位與統屬。均不能存在。故和也難。知此。則南北和議所以遷延不決者。可得而窺其故矣。客曰。先生之言誠是矣。然南北終能達到和平目的否。余曰中國南北之謀和。論者多謂雙方皆戴假面具。以相與周旋而暗中仍積極備戰。以冀決最後之勝負。其謀和者僞也。余謂不然。中國財政困難。已達極點。南北皆無戰鬥之實力。加以時局危迫。日甚一日。外人既屢事忠告。國內亦羣多責言。老練如南北諸公。寧不知此。一年以來。信使往還。文電交馳。其謀和之誠意。已足昭示於天下。惟是新舊國會。以權利關係。雅不欲早復和平。致使及己身之問題。遂不惜出其破壞手段。以挾制政局。故此謀改組新內閣。彼謀改組軍政府。此謀選舉副總統。彼謀選舉大總統。南北對抗。各不讓步。雖和議代表。屢經派遣。而此則淹留滬上。彼則遷延不來。既無接近之表示。更何談判之能開。加以陰謀之政客。野心之軍閥。暗中把持。以操縱而脅迫之。於是雙方要人。遂失權能上之自由。而儼同劇場之傀儡矣。南轅北轍。背道而馳。愈謀和而去和愈遠。故以今日之情勢論。和局終歸泡影。可斷言也。即邀天之倖。和議果成。而彼此之權利稍不均平。卽南北之意見終難融洽。口血未乾。釁端又啓。不旋踵而破裂隨之矣。何則。今此之和。以謀統一爲目的也。和議成。則南方一切用人行政。勢必受中央之支配。試問軍政府各要人。其能聯翩下野。以逍遙林泉乎。抑將別有位置。以不失舊有尊榮乎。倘下野不肯。位置不能。中央更有何策以善其後。況彼蠻爲西南領袖。平時與中央立於對等地位。一旦大權潛削。改任他職。其能俯首帖耳。以就我銜勒耶。則按以双方之情勢。恐不免歸於南北分立。亦未可知。客曰。然則南北既不能和。而中央之威權。尙能統馭長江以北各省否。余曰。北部各省。以現狀觀察之。似皆擁護中央。而一考其事實。亦未盡屬可恃。即以北洋系各督論。專恣驕慢。擁兵自豪。或要求權利。或擴張勢力。政府明知侵權越分。而無如之何。不得不勉從其請。以羈縻之。其飛揚態度。久已目無中央。所以未還與之分離者。不過沈機觀變。以徐覘南北之大局何如耳。一旦和議決裂。政府之威權掃地。其與中央脫離關係者。恐大有人在。若長江三督。若閩東三省。將均呈不穩之象。謂余不信。盍拭目以觀其後。客曰。南北之和議成否。關係大局如此其眞。吾得而開之矣。然則中國和局。終無挽救之術歟。余曰。當國者果能破除私心。消弭黨見。一切舉措。公諸輿論。然後屏除政客。約束軍閥。收覽大權。直接與南方要人協商。毅然主持。不顧忌。不瞻徇。庶人心可振。天意可回。而和平可期。統一可達。否則猶豫敷衍。坐失事機。內部之紛爭無已。外人之干涉將來。則南北雖欲爲半壁之偏安。寧可得耶。愚見如是。未識高明以爲何如。客聞之。遂席稱善。遂唯唯而退。

林泉　游蹤四題

二等當選　南北謀和之觀測（鄉葛投稿）

南北謀和。日形混沌。忽隱忽見。乍即乍離。由往事以觀測將來。竟作如何之結果。凡關與關心國事者。一研究焉。夫和局之成。必由於雙方之誠意。今者南北當局。日以謀和之誠意。宣示中外。信誓旦旦。豈遽違心。以此觀測。和局必底於成。抑和局之成。又視乎謀和之事實。今者謀和之事實。愈演愈紛。愈去愈遠。南北爭持。均不肯互相遷就。以此觀測。則和局仍難成。然則謀和之結果。將終不可以預測乎。曰。是又不然。吾謂南北之大局。謀亦和。不謀亦和。其不能不日趨於和者。勢也。吾更謂南北之大局。不謀固不和。雖謀亦終不和。其必不能眞底於和者。亦勢也。何以言之。天下事欲求其結果。必先求其實際。得其實際。則結果自可預知。今試求南北不和之實際。果國家利害之問題乎。抑各人利害之問題乎。如爲國家之利害而爭。則同室操戈。咸知禍國。既相握手。自必推誠。和局當早已成立矣。胡爲延宕至今乎。若爲各人之利害而爭。則始雖假名爲國。驅吾民於鎗林彈雨之中。久之將群悟其非。意存觀望。苟非親暱。必不願爲同種之相殘也。若然則縱不謀和。勢亦難於再戰。況餉械已空。羅掘無術。即有兵可戰。已均無作戰之能力乎。此吾所以謂謀亦和不謀亦和也。至若論和之眞際。而能相見以心。相尙以義。和局既定。則固結莫解。如此之和。而欲於各爭私利中求得之。吾恐即以蘇張爲代表。亦無以善其辭而收其效。何者。南北之不和。固矣。然試問南北各方之內部。其果盡和乎。粵桂相傾。川滇相忌。而政客之各持己見無論矣。皖系排馮。直系攻段。而政客之迭起訌爭無論矣。南北之內部。其不和已如是。而謂是分子複雜之團體。可以成美滿眞正之和局。徵特不易主持也。即有一二具是理想者而威權不振。魄力不雄。主持於前。又誰肯服從於後哉。此吾所以謂雖謀亦終不和。亦勢使然也。或曰。子勿爲此模稜之論也。吾觀南北之和。終當實見。蓋先以交換之條件。爲局部之謀和。實力派既無爭執。則此外一切問題。自不難設法解決。而全體和局因之以成。其結果殆如斯耳。吁。如斯觀測。蓋人所同。然究之私意不除。爭端難息。無論爲局部之和。全體之和。縱能得和之形勢。絕不能具和之精神。孔子云。君子和而不同。小人同而不和。誠以小人無和。和必屬之君子。國勢日危。民生日困。言念君子。實勢我心。

南北謀和之觀測（彤光）

兩心相契。無不合之謀。兩誠相感。無不聯之情。兩憾俱釋。無不解之怨。兩方俱讓。無不平之爭。强虞詐未泯。懷猜無饜之傳。使之相契相感。釋猜嫌而各懷退步。非惟謀不能合。情不能聯。怨不能解。爭不能平也。必將至公理不明。强權繼起。智窮力竭。然後準群情所向。以爲指歸。大局摧殘。宋易收拾。危矣哉。南北謀和之前途也。溯中國自失和之後。迫於群議。加以外侮。於是南北謀和。宣騰中外。然停戰至今。已歷寒暑。謀和之結局。果安在哉。或謂爭地點。選代表。手續不完。故延時日。似也。然未聞避疾風猛雨者。猶端步徐行。欲拯溺救焚者。猶於期設備。使南北政府。視不和之害。莫此爲甚。則和局告成。一言立斷。豈復有難合之謀。難聯之情。難解之怨。難平之爭乎。今試觀謀和者之心理。權勢各不相下矣。謀和之誠意。表裏未能盡融矣。謀和者之宣言。猶含有洩憤之語矣。謀和之防線。將重殖戒嚴之分矣。不敢謂南北政府。謀終不能合。情終不能聯。怨終不能解。爭終不能平也。然試問謀何以合。情何以聯。怨何以解。爭何以平。南北固無此決心。其催促速和不過文電往來。紙上空談耳。蓋恃公理者祇言護法。持強權者未能下人。向非國民之呼號。與異邦之忠告。則此僞爲謀和之舉。亦難見於近今。今國民言和。而南北亦言和。時固宜和。而勢亦不能不和。緬懷和局。徒切隱憂。由已往以測將來。必使謀和者能以國利民福爲前提。而祛其一切私心黨見。以委曲求和。勢似有所不能。然難憑者人事。而可恃者人心。必拂人心之所向。藉此和局。以成無饜之營求。是欲犯衆怒以成專欲也。衆怒難犯。專欲難成。恃一時凌人氣燄。各據一方。破壞和局向有餘。迨至親戚離叛。黨羽已分。始雖不欲屈已以求和。終必强顏而相向。惟恐人不見容。至是而始無不合之謀。無不聯之情。無不解之怨。無不平之爭。是固舉國人民所禱祝。而爲莫大之幸福也。然和局之始終。曠日持久。政治因是而廢弛。人才因是而淪亡。生命財產之損失。因是而莫可計算。國家元氣之斲喪。恢復正須時日也。危哉。南北謀和之前途也。

市鎮　游蹤四題

二等當選　中國應如何抵制過激主義（重三）

世界經過此次大戰以後。人人的心理。都希望和平。要享眞正的幸福。但是歐戰雖然是過去。那種種歐戰而起的過激主義。仍然是爲人類的大禍害。足以擾亂世界的和平而有餘。這個過激主義。原名叫作鮑爾希維克bolsheviki 只因俄國有一位著名學者。鮑爾希維士譯 bolshevism 這個過激主義就是他提倡起來的。亦叫作廣義的主義。當歐戰未發生的時候。俄國國內已就有過激主義的萌芽。但那時候因俄國國內秩序安穩。政府勢力尙能壓制得住。所以安然無事。及戰事一起。這過激派的人。可就乘隙暴動起來了。俄國的革命就是過激主義的革命。俄國發生過激主義革命以後。遂就影響到德奧兩國。德奧兩國也就發生過激主義。鬧的非常凶猛。好像毒蛇猛獸洪水氾濫的一般。歐美各國都怕的了不得。主張過激主義的心理。是恨現在國家制度。反對階級之不平等。欲用武力撲滅那富貴階級。一切都歸勞動階級所支配。認定惟勞動的人。方可享受生活上的權利。操持政治上的權力。而推翻現在國家的制度。造成一個强有力的勞動制度。與那社會主義民本主義。及無政府主義。都是大不相同的。一般的人。每多誤解過激主義。就是與以上三個主義爲一樣可就大錯了。

以上所說的。是過激主義的由來。合他的目的。並未提到抵制過激主義的方法。請這就說說防止他的方法。但是吾人想要有抵制過激主義的方法。不可不先知道過激主義發生的原因。合他所以容易蔓延之故。過激主義發生的原因。不外乎資本主義的橫暴。與專制主義的固執。蓋自機器事業發達後。大資本家持其金錢勢力。以壟斷一切。而小資本家隨受他的壓迫。遂就不能謀生。於是富者愈富。而窮者愈窮。有錢的人任意揮霍。貧窮的人衣食皆都不足。卒致社會上。赤貧的人日多。而富厚的人日少。貧窮的人雖多。但是皆仰賴少數資本家而求生活。生殺予奪。隨少數的意志。此是人類最不平的事情。資本家既如此橫暴恣睢。而那專制主義還比資本主義更是利害。君主的專制固不待言。就是共和國家。亦不免爲中等階級的專制。而一般下層的人。永無干入政治享受平等的權利。多數下層的人。既受資本主義的壓迫。復受專制主義的虐待。由極端的不平。而起極端的反對。此過激主義所以起也。過激主義既然發生矣。然何以各處都要響應。豈有風靡世界之氣概。此亦不能不有個原因。此種原因是很多的。舉其顯著而言。也就不過有兩種。就是生活困難與品格低下而已。蓋資本家既操縱赤貧的生命。則赤貧的人自不能不仰資本家的鼻息。而無獨立生活的能力。於是手足胼胝。終日勞苦。而所報酬的無幾。仰不足以事父母。俯不足以畜妻子。加以貧窮的人既多。則勞力有過剩的現象。而那失業的人。不能以勞力去謀生。卽未失業的人。亦有謀生不足的樣子。人既不能甘於槁項待死。則有過激思想起而響應之必矣。況生活既然困難。則無受敎育的機會。無品格之陶冶。廉恥不知。禮義不懂。每日勞作於工廠之中。救死不暇。又無有精神的修養與快樂。周身環境都是卑汚下賤的事情。必愈演愈惡。於是遺傳他的子孫。則品格墜落日甚一日。而無賴遊民。必日多一日。生活既是困難。道德更是缺乏。不爲盜賊。即爲乞丐。宗敎不足以誘。法律不足以繩。政治不足以化。慈善事業不足以救。其必出常規而歡應過激舉動。是亦當然的事情。過激主義發生既若彼。而蔓延又若此。且蔓延性還比發生性大。所以一起而不可收拾了。

吾人想要抵制這過激主義。必從根本上解決。就是使他無有發生的原因及蔓延的原因。方能成功。中國北方與俄國毗連。過激思想最易傳染。況且那俄國過激首領李寧。正欲傳播他的主義於中國。所以中國對於抵制過激主義。在所不能緩的。夫過激思想之發生與其蔓延。是由於現代社會上的缺點。既如上述。其在吾國社會的缺點。雖與他國有不盡同。然而社會上的缺陷。固顯然可見。資本主義雖不若歐美橫暴。資本階級與勞動階級。不若歐美的懸殊。然近來頗有追隨歐美的後塵。步步進行。已經有資本主義橫暴的萌芽。至若專制主義的固執。生活的困難與品格的低下種種。比較歐美各國。定有過之無不及。所以今日中國防止過激主義的方法。必定將社會上的缺陷。使他完善。像以上的條件都給他打消。塞本清源。使過激主義無從而生。無從而蔓延然後可。其方法如下。

一、貧富的調和　中國雖無資本主義的橫暴。然而貧富的階級仍是很大。社會上有錢的人。驕奢淫佚。無所不至。出則高車駟馬。入則妓妾盈室。而一飯動耗中人之財產。享人生極大的快樂。至於貧窮的人。衣不能暖體。食不能飽腹。筆縷襤褸。面有菜色。年豐而飢。冬暖而寒。老幼死溝壑。壯者散四方。所以中國今日乞丐比于道側。盜賊蜂起於郊野。富者任貧者之飢寒而不救。貧者視富者之奢侈而不平。二者如同水火。若不急爲調和。則必起爭端。其調和的方法。就是使貧富不大懸殊。富者不至愈富。貧者不至愈貧。就是使富者縮小其生活程度。使貧者增加其生活程度。如調劑財產。限制企業獨占。救濟貧困。改良租稅。獎勵貯金。及制定工場法。勞動保護法。各種慈善事業。與職業介紹所等。均宜急力設施。如此則勞動階級的生活。得還於安固的地位。則過激思想自無從發生而滋長矣。

二、人格的尊重　中國今日雖名爲共和國家。而閥閱的專制。尙在膨脹的時期。一部分的人握有政權。佔據極大的勢力。則社會上的不平。固不待言。致使社會上攘名奪利的風氣。日深一日。人人皆爲勢力之爭。而廉恥道喪。名節不講。欲除此弊。則必調和各方面的平和。不可以一方面的人。而壓抑其他方面的人。崇尙共和精神。發展人民的個性。而遏止個人主義的恣肆。尊崇個人的權利。保持個人的自由。使國民人格的價值高尙。對於社會的人。皆因其人格的高下。而爲高下。不以職業地位財產而分高下。人格高尙雖貧窮。亦加以尊敬。人格卑下。卽富貴亦不足稱道。使人人得養成個性發展及人格向上的機會。由物質的不平等而漸進於精神的平等。若斯人格高尙。人各安其生專其事。則過激主義縱極猖獗。又何能肆其技哉。

三、實業的發達　中國今日下層社會的人民。生活困難之狀況。實較歐美各國爲尤甚。其原因雖在受外國經濟的壓迫。而國內實業的不發達。誠爲主要的原因。實業既不發達。則無業遊民必更多。而下層階級生活更是困難。此種現象。在中國社會最顯然易見者。是以欲救生活的困難。必先從振興實業始。實業振興。則工場林立。工業商業均行繁盛。而下層勞動的人。皆有所事事。則生活裕如。自免凍餒之憂。而有快樂的幸福。向善之心。就油然而生。自無分外之事矣。

四、教育的普及　以上諸端內屬重要。然尙有較此爲尤重要者。就是教育的普及。蓋過激主義發生的原因。在財政之不均。及階級之不平。種種原因。而下層階級的知識恐昧品格墮落。足使過激思想更易蔓延。而爲害尤烈。故普及敎育。以開啓下層階級的知識。增長其道德的觀念。使一般勞動者的品格日益向上。則更是重要的方法。中國今日政治不良。實業不振。與那生活困難。遊民衆多。追其原因。皆由人民未受敎育所致。是以普及敎育實爲當今之急務。設不普敎育的普及。則雖以上的方法。亦無所用。特吾所謂的敎育。非形式的敎育。乃實際的敎育。非高等階級的敎育。乃一般平民的敎育。在造成普通良民之善良。而不在養成高等社會的裝飾品。所謂民主敎育。而非貴族敎育。苟能人人皆受過這種敎育。則知識增加。品格健全。過激思想自無從而入矣。

夫吾的抵制過激主義之策。乃從精神方面進行。而不主張形式的方面。形式者何。如斷絕交通。封鎖邊疆。警察彈壓。武力壓服。種種的都是。這個計策。不但無用。反足以增加過激主義的敵抗力。而益滋擾亂。神精者何。就是以上所說的諸條件。此種方法似乎迂闊。而收效可是很大。法蘭西文豪囂俄嘗曰（二軍之侵入可禦思想之侵入難防）過激主義者。思想之侵入也。欲防此思想之侵入。則必從精神方面進行。協商各國恐過激主義的蔓延。於是有以兵力包圍俄邊之議。終歸無效。又豈中國區區警備所能奏效乎。或有詰余者曰。以今日之政府君策雖佳。又安能實行之。余曰不然。夫國家之事。在乎人民全體何如而已。人民果能有自覺心及自治力。則舉凡一切的問題。皆可由人民自已興起而解決之。又何必專仰賴彼政府呢。

巴黎風景

（耶費爾塔）

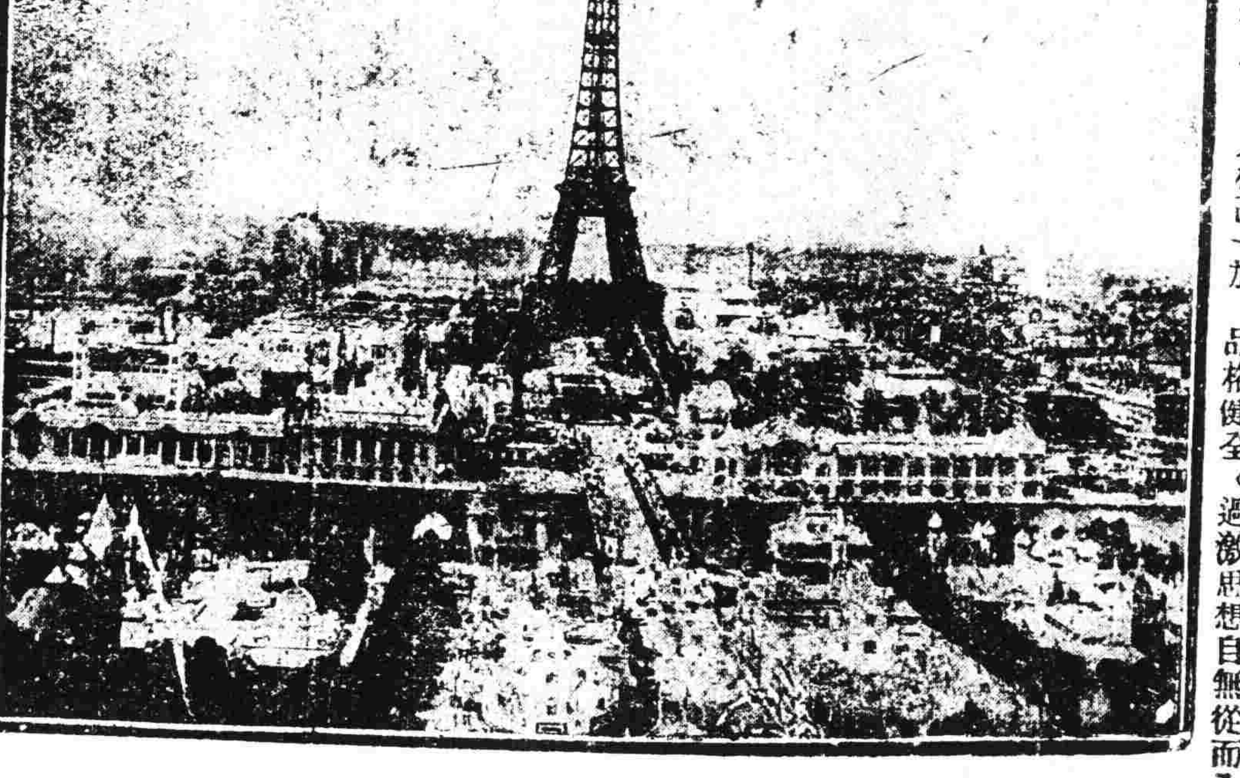

諧文（一）　徵文披露

一等當選　玉帝令庚申年竈神先期赴任勅　（自由魂）

竈神者天上股肱。人間耳目。詣旨北闕。惠司東厨。位列九陽之尊。品居五祀之首。爲一家之主。作六祈之神。故人之爲善爲惡。以達天聽。竈乃作福作威以諷人性。廼者巳未竈神。尸位素餐。優游寡斷。既荒於厥職。復忝於爾躬。自彼蒞事以來。適値生波之際。歐西雨殺。亞雨初濛。黑省之南鵲鴉。赤縣之中鷸蚌。軍士厥辟虎視盜賊。羊很狼貪。兵發妖氛。各方彌望呼天顲地。到處皆聞。加以苛政如虎。人性猶牛。官吏之桀驁如飛。庶黎之顛頓若死。農業同盟而歇業。百工團體而罷工。禍起蕭墻。如鑿枘之難入。戈操同室若冰炭之不容。不顧瓦全。寧甘玉碎。小忿不忍。大局何堪。朕痛念鴻寰。關心民瘼。不忍視此萬惡叢生之現象。是以思夫百般維持之方鍼。特遣盜賊興災。旱魃爲虐虎。疫時起。洪水橫流。使巧婦難作無米之炊。齊人不敢嗟來之食。竈神之負擔可以累減。人民之擾攘。可以稍衰。不意一暴不濟於十寒杯水安救於車火。然昨非曷可。今非。一誤豈容再誤。往不能諫。來猶可追。故忘其舊而思其新。致其大而含其細。合令庚申竈神。先期赴任。雖發職中之義務。得享格外之利權。新婦三日入厨。飽觀兩眼。不用相郎穴隙。亦足銷魂。太羹一時出釜。痛飲牛瓢。無須大嚼屠門。定能果腹。况乃燧人敎民火食。無竈不能成功。伊尹事君割烹。非神不能奏效。洪先丹熟。是何人之勞。子雲譖生。歸誰氏之苦。顧曾參妻不熟梨。非子之罪。季子嫂不爲炊。無汝之愆。李勣煮粥燎鬚。乃彼之不愼。侃母烹殺截髮。係渠之堪憐。至若炊骨爨骸。此軍中乏糧之慘。燼豆燃萁。是倫內缺友之忱。他若措大之家。清鍋而冷竈。富豪之室。飴釜而蠟薪。此皆子實至而名歸。有功而無過。故五方崇拜。不辨北俗而與風。一體欽尊。何分上貴而下賤。歷代典禮永設。每家供養常存。雖生爲炎帝之官。歿爲上帝之吏。詩有執爨之踖。禮有孟夏之祀。周尊祀以大觀之職。衞特媚以大夫之官。漢秩武帝之封。唐有竈王之號。古人皆之爲皇帝。後世稱之爲竈君。陰典見竈現身而餓斃。必遭兀兀之畏敬。莊周聞竈有盡薪勞好。必受人人之歡迎。出則屈乘宣車。存則載香來道。斷無□□之舉。□特誅乎之行。故宜□□嘻昔揭地掀天之手段。豈彼近今水深火熱之災黎。今以天地爲厨。爾主大圜之中饋。人民作羹。汝充四海之鹽梅。克蓋厥職。乃懋爾功。勿速辦嚴。莫爲袖手。不然有稽康之斷。田稷之擊。爾其勗諸。

豈以寡人爲寡廉鮮恥者。以至仁伐至不仁歟。）雖然。唇亡齒冷。兎死狐悲。諸侯未免和合智昏矣。獨不思今日之諸侯。更有爲異日之寡人者乎。

一等當選　諸侯多謀伐寡人者　仿八股文　（錦堂）

四面楚歌。當局有戒心焉。夫諸侯各君其國。各子其民。亦惟在其位。謀其政耳。今出位而謀。撲諸侯以伐諸侯焉。何怪適當其衝者。懔懔自危乎。寡人若曰。今天下口蜜腹劍。人面心者。耶。其蜮人如狐何其多狸。其害人如虺蜴。而其謀奪人之權。謀篡人之位。則又貪若虎狼。毒過蠱蠆。此孤立寡援者。展禍反側。所以不得高枕也。寡人試自思之。當寡人重容正盛之時。謀臣如雨。謀士如雲。拍寡人之馬屁者。固多於周身之布縷矣。忽而寡人晉爵。賀勛位者盈門。忽而寡人作壽。祝蟠桃者載道。甚且通婚姻之好。而多結爲朱陳者。寡人之勢炎哉。則寡人居高臨下之時。謀及妻孥。謀及嬖人。爲寡人之庇很者。亦多於太倉之粟粒矣。寢假寡人好色獻女樂者齊來。寢假寡人好貨。刮地皮者咸集。甚或間斷袖之癖。而多甘爲寵賢者。寡人之樂大矣哉。然而今之諸侯果何如乎。其在謀利之諸侯。多抱金錢目的耳。軍餉爲養兵正用。則謀兌扣之方。政費爲行政要需。則謀中飽之策。固不止民脂民膏。昧天良而一氣吸盡。而在謀關之諸侯。多半奢侈是尚耳。姬妾乃淫慾之媒。則謀金屋之貯。華屋爲讌時之所。則謀廣厦之居。更不止馬車汽車。恃凶威而稱霸橫行。然而今之諸侯。果何如乎。雖好自爲謀者。不乏其儔。而謀伐寡人者。亦所在多有也。夫聚衆謀叛。寡人曾列席矣。彼諸侯誼篤同盟。豈且唱算寡人哉。顧前番之修好。乃有求於寡人。而今番之成仇。將有鬨於寡人。血未乾而盟遂敗。豈以寡人爲失道寡助者。以有道而伐無道歟。抑窺國伐歟。寡人奮勵兵矣。彼諸侯情同袍澤。豈宜陰害寡人哉。曾召之伐人。乃諸侯之明哲。而今日之謀我。實諸侯之睚眦。雖爲寡人思之。

誕登大寶。諸侯未嘗不祝賀寡人。乃骨雞何時。而轉視寡人者。固欲得寡人而甘心。即傾向寡人者。亦欲加危害於寡人。寡人於此。輾轉思維。曾不知何者之開罪於諸侯。致諸侯之不能爲寡人怨。而隱相結合以謀伐寡人也。朝覲不至。貢獻不時。寡人初何嘗譴責於諸侯。使諸侯而具有天良。則亦念寡人而同深覺哉。勸位送頌。擬章送給。諸侯豈不知感激於寡人。即寡人而或有亂命。夫亦爲諸侯所不敢抗拒。况寡人之讒詐。及至天與人歸。亦常敬謝不敏。乃議院舉寡人。督軍戴寡人。寡人之左右。又從而慫恿寡人。則寡人之受位不辭。想諸侯亦當深諒者。顧寡人之天年。無翼章霜風焰。苟能得保令終。雖史氏譏寡人。後世罵寡人。寡人之子孫不得而祀寡人。則寡人之容膚者誅。皆諸侯爲之幸免者。奈之何諸侯竟寬不念人。不恤寡人。而多謀伐寡人者。寡人非不知爲軍閥鬩作傀儡。崇寡人所以馭寡人。第總統之權可過。故交之誼可全。即諸侯愛國熱心。爭欲秣馬厲兵。寡人亦勢難顧及。寡人豈自願欲安驕派爲腹心。制寡人而復挾寡人。但狗黨已偏於朝廷。政權早歸諸掌握。至諸侯義旗高揭。誠欲遣兵調將。寡人固兀不自安。想諸侯多以寡人爲賣國。事事皆斷送國權。而謀伐之心遂決。然竊寡人思之。外交上未嘗不強硬抗議也。無如國勢凌夷。難伸公理。國備之不足。距得爲寡人罪乎。抑諸侯多

恐懼之老慵。當亦不難共白。乃諸侯人多爲輿。禍寡人。蹝莫展。故欲安勵其干戈（。然而寡人尤盆於當統帝也。擬辟之躬善甫下。諸侯之師已臨城。寡人與之相衡。倘塔自戮。）然而寡人遠勝於袁皇帝也。洪憲之年識初頌。諸侯之兵乃蜂起。寡人與之相較。夫豈從同。但諸侯之謀伐者已如是其多矣。寡人得不有所躊躇乎。或者謂諸侯之手銃軍。不足畏也。縱使一鼓作氣。未嘗不耀武揚威。昂首兩歸陽台之狠虎。或者謂寡人之娘子軍。猶可用也。雖曰半老娘。亦足以靈於縱送。挺身而當百萬之雄兵。雖然。何以待之。寡人不堪無戒心也。

二等當選　諸侯多謀伐寡人者　仿八文股　（毛錐子）

齊王懼謀伐之衆。憤見乎詞矣。諸侯胡爲而謀伐。胡爲而謀伐者。竟有如是之多也。齊王聞之。得毋懼乎。想其告寡人曰。寡人固私生之子也。然以寡人爲病民。在在皆罔顧民意。而謀伐之念益堅。然自寡人言之。內政上亦深願勤求治理也。無如民生凋敝。奚望安全。民意之難伸。豈盡是寡人責乎。）夫諸侯之謀伐。爲法律乎。爲權利乎。寡人姑且不問。惟寡人之於諸侯。遣使往來。調停無效。委曲求全之本志。竟致無由而伸。料諸侯同諷者多。知寡人孤掌難鳴。故敢輕試其鋒鏑。）夫諸侯之謀伐。爲大局乎。爲自身乎。寡人亦未敢知。惟寡人之於諸侯。請盟瀆瀆。組織仲裁。戒警者實即向臨淄而備進發）盍謀伐寡人耳）夫使謀伐者而祇一小國。也不度德不量力　以卑蠶吞君　子必知　其將亡而益則如韓德魯　直合秦　楚之雄　給爲一氣）即令謀伐者而僅一大國。孤德克齊力克均以勍加強議者仍謂其無慮而此則一唱百和且與宋衛之衆結若聯邦）嘔即此以觀是小國之諸侯謀於大國而大國認可大國之諸侯謀於小國而小國贊成其採取一致同意之舉動而積極進行以伐寡人者固亦多矣哉）寡人始貽譏于外焉夫前此所由勝燕鬼神不得還于鎬都而假手于我耳豈知諸侯不察冒然謂擴張個人之勢力別具野心而糾黨聯盟咸視寡人爲衆矢之的其可異焉何如也）寡人雖乃駭于中焉夫今茲業將燕服在情理宜相安于無事以聽命于齊耳詎意諸侯不明憫然起調停聚衆之風潮妄干非分而合群排難竊恐寡人亦孤掌之難鳴其足駭爲奚若也）寡人其集上級之官僚以開特別之會議與而官僚或始爲陽奉安必無陰違之心）寡人其屬下邑之耆老以方古聖之咨詢與而耆老原鄉曉鄉情未嘗學軍旅之事）嗟乎嗟乎勢危矣時迫矣各國之動員令下矣總司令派矣興師有期矣寡人無任四顧愕恍千態萬狀五內驚悸膽裂心寒當誠惶誠恐之餘良茫然不知所出敢以質之夫子　願夫子　明以教寡人何以待之

三等當選　▲諸侯多謀伐寡人者　仿八股文　（老饕）

以諸侯謀伐爲問齊王深處其多矣夫謀伐者少亦屬危事矧乃多焉齊王能不深慮之乎若曰齊表東海勢旣富且強寡人自謀詐以來固嘗國有所畏懼而思求大欲以樹名於諸侯矣顧此氣度之不寧以爲苟未實行以世表而彼且假爲公憤意將先發以制人乎起而相攻乎夫乃歎其志同焉其力厚焉其計定焉是其鋒殆敵不可當）頃一者諸侯黨謀救燕夫豈徒謀救燕哉）電文連朝佈達其所以礎商設伏礎商用奇礎商料敵而決勝者無非對渤海以施籌）報紙逐日傳宜其所以借與備促莧僻促秣馬而脂車頭平日謀富強者正欲伐彼諸侯也不謂備戰方殷未下動員之令而群雄並起欲興問罪之師殊怒其難犯乎何仇視寡人者竟不約而同耶寡人於此不禁有念於諸侯矣念自襲爵以來亦嘗時通款曲藉資聯絡寡人自思初未失禮於諸侯也胡當彼々欲動轉思得我而甘心抑自受封而後問鼎與蛇用數褻瀆諸侯內省

諸侯多謀伐寡人者　仿八股文　（辛異子）

譏伐者之多也甚可慮矣夫天下不乏諸侯也乃多謀伐之者不亦大可慮乎且寡人忝在諸侯之列所以廣聚欽贊中兵亟

寡人無誠於寡人也何爲務思退竟欲誠此以制衡然則諸侯謀伐寡人者蓋已多矣然而寡人果何事於諸侯乎或曰匹夫無罪懷璧其罪諸侯皆貪財之輩過屠門而大嚼乃設分肥之想不知今之諸侯食亦飽白早已撑破私囊矣久宮貫笑不惜浪擲千金藏竹摸風那管濫靡萬貫竭民脂膏棄同沙礫何必求諸外府乎其所以謀伐寡人者原不在阿堵物也然而諸侯亦何恨於寡人乎或謂齊姜之美天下馳名諸侯皆好色之徒望彼美而生羨遂興獵豔之心不知今之諸侯珠圍翠繞固皆充塞綺麗矣朝夕承歡不乏南朝金粉晨昏獻媚豈少北里脂群芳爭寵應接不暇烏容求諸他邦乎其所以謀伐寡人者更不在粉黛之傳也蓋王綱弗振之秋諸侯弄兵演成習慣幸寡人據地千里差堪自豪其有與我爲難者奚彼螳臂當車不知自量矣而今何如乎犬戎之衆思出函谷而東來烏蠻之師欲涉湘江而北下一二諸侯倡之於前列邦諸侯隨之於後夫十三年大會孟津且使商軍敗北十八路齊臨虎牢也散壹相弃西寡不敵衆古有明徵縱寡人雄山帶河而四面環攻亦恐無地能容敗前途分維艱能不旦夕憂之列強爭雄之日諸侯不軌莫敢伊何幸寡人強制一方猶堪自衞其有敢稱天討者視同秋風掃葉不値一噓矣而今寡若平四省寡客同申義憤三江巡閱亦展雄威大諸侯平地生風小諸侯隨聲附和夫六國抗秦昭襄聞風膽裂三邦伐宋桀偃乃旗日身亡前車之覆可爲殷鑒縱寡人將廣兵多而聯軍入寇終覺力弗能及念綫思兮方般能弗感慨係之夫寡人地廣兵精豈偏安一隅乃自有此謀而寡人之半壁河山想難十全矣自有此謀而寡人之八千子弟戰死解矣楚歌四面投我軍六豈非寡人之大不幸哉抑寡人雄才大畧豈甘人下久居乃自有此謀而寡人之皇帝夢竟難作成矣自有此謀而寡人之總統想從此取銷矣列強觀我中原豈非諸侯之惡作劇故何以待之願夫子明以教我

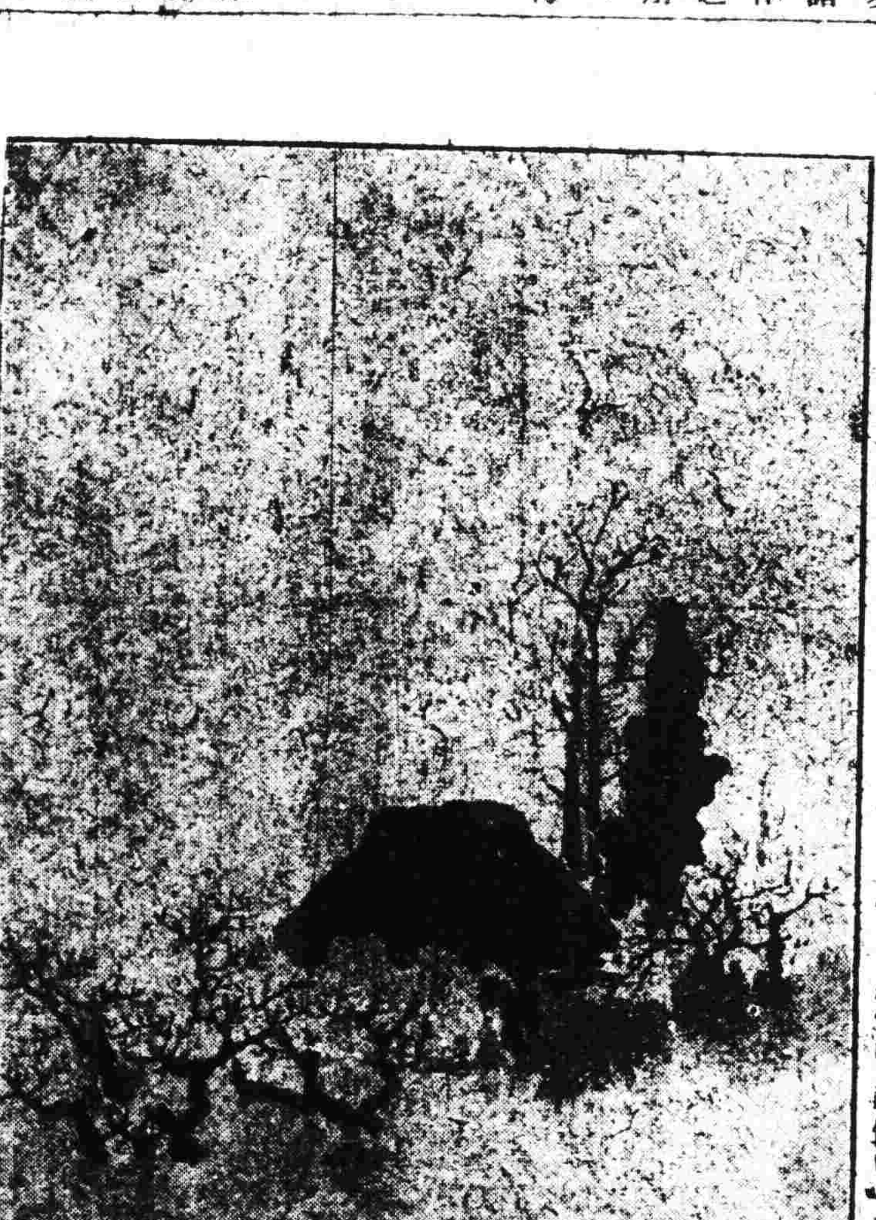

詩　徵文披露

竹枝詞

二等當選　▲新年竹枝詞　（饒吾）　八首

舊歷猶過十月天。歲時不覺又推遷。
民間不識陰陽歷。都說官家過小年。
兒女欣聞說過年。燈前細語總不眠。
嬉癡那解新陽歷。專候爺娘給歲錢。
似過新年景象無。但知美酒飲屠蘇。
門聯懸缺宜春字。未把新桃換舊符。
買得通書仔細看。剛逢子月歲云殘。
飄奇獨有合刊歷。宋過八年巳九年。
萬戶千門鬐閉闔。通衢闤市少人行。

三等當選　▲新年竹枝詞　（馬韞山）　八首

正値嚴寒數九天。通都大邑國旗鮮。
官場商界忙如許。民國爭傳鎮九年。
安排景物要從優。最是官家有興頭。
衙署門前齊布置。松枝高聳招牌樓。
報館原來好捧場。經營刊割十分忙。
投函到處求名姓。恭賀新禧印幾張。
五色燈光電氣開。六街風靜沒塵埃。
紅男綠女相邀約。公署門前去賣呆。
實行陽曆過新年。警察紛紛按戶傳。
柏葉桃符都不用。國旗飄颭掛三天。
軍警高擎把手抬。滾車爭逐自南來。
鳳馳電掣因何事。衮衮諸公叩節回。
多少繁文一掃空。禮儀不與舊時同。
共和世界謳平等。相見惟須鞠躬躬。
風光不要等閒過。惟願圖南早議和。
乞得年年元旦日。大家都唱太平歌。

▲新年竹枝詞　（碣西居士）　八首

一年兩度過新年。陽歷年關獨占先。
更始正當冬至後。履端却在小寒前。
流光荏苒又更新。頭擬椒花酒入唇。
千九廿年今發軔。轉旋時局賴何人。
異時向暖此時寒。一樣新年有兩般。
陰歷遲遲陽歷早。五洲同日進辛盤。
學堂局所與官衙。秩序更新紀歲華。
風氣開通先都邑。春光不到野人家。
映門蒼翠插松枝。杆上高懸五色旗。
鄉老不知過新歲。向人說是屆年期。
春信迢迢到瀋陽。迎財迎喜各焚香。
可憐舊日清宮殿。却少官民薦豆觴。
陽歷休當舊歷看。桃符更換貼門闌。
官商近日都從簡。恭賀新年截紙端。
也有沿門特拜年。鞠躬脫帽費周旋。
四旬又看元辰到。東亞春光分外妍。

不聞爆竹迎神佛。惟聽商家放爆聲。
局所官衙放假天。家家還掛舊春聯。
但遣名片說新禧。不著鮮衣去拜年。
貧士新年喜滿顋。商家倚幸賬不催。
屠蘇佳釀安心飲。債主還須一月來。
鄉里駭聞陽曆年。却疑廟宇少香煙。
記真除夕皆逢晦。何故今宵月欲圓。

▲新年竹枝詞　（呂佐之）　八首

門上新聯換舊聯。兒童拍手笑街前。
一年兩度新年過。今日先過陽曆年。
繞日地球正一周。迎新送舊豈無由。
老妻獻酒先留半。倘說有年在後頭。
稚子不知歷有陽。邨來牀下問端詳。
過年都說無明月。今夜如何有月光。
點點梅花開嶺巔。剛過十月小陽天。
栽松插竹家家偏。又遇周朝建子年。
五色旗旛兩面開。門前賀歲道往財。
消寒圖到剛交九。冬至纔來年又來。
不是回寅斗柄旋。正當子月月初弦。
休言陽歷過年早。猶晚秦皇三十天。
未逢臘祭便冬烝。一樣從前獻豆登。
改歲不妨朔也改。家家歡喜壽先增。
陽歷原居陰歷初。春王正月聖人書。
怎言冬月剛旬日。還了今宵已歲除。

三等當選　（胡小魯）

▲陶侃運甓

愛惜分陰不暫留。陶公運甓習風流。
鞠躬也賴圭璋執。著手非同瓦礫投。
富貴皆從勤苦得。功名莫向晏安求。
等閒漫學裕生懶。珍重韶華戒臥遊。

▲祖逖擊楫

西風吹送大江聲。擊楫高歌氣縱橫。
上國經年皆穢濁。中原幾日見澄清。
扣舷漫擬髯翁興。鼓棹洵同漁父情。
太息英雄功未建。波濤猶作不平鳴。

▲班超投筆

丈夫焉用筆如刀。投袂從戎不憚勞。
萬里功名成馬革。廿年事業奮鴻毛。
羌戎歲月消書案。喜見風沙捲戰袍。
畫上麒麟還握管。封侯總覺勝蕭曹。

▲項莊舞劍

筵前奮舞劍光紅。底是蒼天助沛公。
鹿逐關中王業建。騅馳垓下霸圖空。
授鞭早擅留侯算。獻玦難成范老功。
宴罷鴻門真錯錯。烏江夜夜咽秋風。

文日　私心者　所不書

恭賀新年 莊河商會會長 白永厚

謹賀新年 莊河商會

恭賀新禧 莊河縣知事 趙增厚

謹賀新年 奉天莊安鹽稅局收稅官 王履豐

賀正 安東中國銀行駐莊收稅員 胡麐春

賀正 莊安場知事 謝鴻藻

賀正 駐莊河東三省官銀號執事 賈樹屏

賀正 莊河東三省公報分館經理 譚作舟

恭賀新年 本溪縣知事 李心會

謹賀年禧 商辦本溪湖煤鐵有限公司總辦 談國楫

賀正 本溪縣司法統計員 金廷鑒

賀正 本溪縣署通譯員 岳鵬翰

謹賀新年 本溪縣勸學所長 苑清海

恭賀新禧 本溪縣商會

賀正 本溪縣聚賭緝私分卡卡長 常恩惠

賀正 安奉鐵路警察第三分局局長 于古澤

謹賀新年 鴨綠江採木公司

謹賀新年 安東警察廳長 高雲崑

恭賀新年 安東警察廳勤務督察長 金世銘

謹賀新禧 安東第一警察署長 顏景會

謹賀新年 安東第二警察署長 王修祜

賀正 安東警察廳行政兼衛生科長 楊大藩

賀正 安東第一警察署員 張炳勳

賀正 安東第三警察署員 魏梓望

謹賀新年 安東第三警察署長 孫培棠

賀正 安東警察廳司法科長 于錫藩

賀正 安東第二警察署員 王忠義

謹賀新年 安東道尹公署財政科長 克昌

謹頌新年 東邊道尹 方大英

謹賀新年 鴨渾兩江水上警察局長 杜培祿

謹賀新年 安東道尹公署外交科長 袁家達

賀正 鴨渾兩江水上警察局司法科長兼勤務督察長 范一瑞

賀正 鴨渾兩江水上警察第一分局長 東啓幹

賀正 鴨渾兩江水上警察局行政科長 朱瑞麟

恭賀新年 安東關文案 許鑾坡

謹賀新年 安東縣知事 林國楨

賀正 安東縣署總務科長 傅巖

賀正 安東縣署行政科長 方朝明

賀正 安東縣署會計科長 鄒慶榮

賀正 安東漁業商船保護分局長 張兆福

謹賀新禧 奉天右路巡防步五營管帶官 陳勝卿

謹賀新年 安奉鐵路警察局長 陳品一

謹賀新年 安東稅捐徵收局長 何厚琦

賀正 [illegible] 堂

賀正 奉天右路巡防步隊中哨代理哨長 生[illegible]山

賀正 奉天右路巡防步隊右哨哨官 雷[illegible]三

賀正 奉天右路巡防步隊右哨哨官 馬[illegible]堺

賀正 奉天右路巡防步隊右哨哨長 王[illegible]銘

謹賀新年 安東鴨渾兩江保護 木業事務所

恭賀新年 安東關監督公署會計科長 袁晏安

敬頌新禧 安東七道溝華商公議會 正會長 曹啓東 副會長 蘇雲勛

恭賀新禧 安東電報局局長 慕學篤

恭賀新年 安東地方審判廳長 杜濬川 檢察廳長 黃威霖

恭賀新禧 安東關監督 王秉權

謹賀新年 鴨綠江採木公司參事度支科長 王圭玉

恭頌新禧 鴨綠江採木公司理事長 李友蘭

謹賀新年 鴨綠江採木公司參事 黃鍾槐

賀正 渾江稽查分會長 劉仲誼

賀正 鴨渾兩江水上警察第四分局長 王承極

謹賀新年 桓仁縣知事 何煥典

謹賀新年 安東[illegible]局 侯汝[illegible]

恭賀新禧 安東中國銀行

賀正 奉天憲兵營駐安分遣隊長 王冠軍

恭賀新禧 安東關監督公署總務科長 劉萬樞

謹賀新年 鴨綠江採木公司參事總務科長 葉家朗

謹賀新年 鴨綠江採木公司副參事 高步孔

賀正 桓仁縣電報局長 王純

賀正 桓仁縣郵務局長 程珍

謹賀新年 桓仁縣公署總務科長兼承審員 姜相臣

謹賀新年 興京縣警察所所長 李世唐

謹賀新禧 興京縣知事兼署八旗協領 高寶忠

恭賀新年 興京新賦稅捐徵收局局長七等嘉禾章 時玉倫

賀正 興京縣商會 正會長 程天勤 副會長 智守禮

賀正 興京縣二等郵局局長 郭翰屏

賀正 興業銀號興京分行行長 聶星軒

賀正 東三省官銀號興京分行行長 李澤生

賀正 東三省官銀行興京分行助理員 王成智

謹賀新年 興京縣稅源局執事 富景陽

賀正 桓仁縣警察所長 張虞農

賀正 桓仁縣商會長 袁思誠

賀正 桓仁縣勸學所長 柳少潛

賀正 桓仁縣稅捐分局長 王化岐

賀正 桓仁縣農會長 辛酋山

賀正 桓仁縣司法巡官兼管獄員 張實貴

賀正 桓仁縣收捐處自治收捐委員 儲蓄公會正會長 李廷楨

賀正 桓仁縣儲蓄公會副會長 袁維祺

賀正 桓仁縣農會副會長 韓九陽

賀正 桓仁縣沙尖鎮商會長 劉蔭棠

賀正 通桓寬鐵輯五縣漁業分局長 丁文丙

賀正 [illegible]監官 張心泰

賀正 署理柳河縣分駐樣子哨縣佐 宋世傳

賀正 柳河縣警察第四區一社所巡官 湯福春

賀正 署樣子哨郵務局局長 佟壯劍

恭賀新年 陸軍少將 暫編奉天陸軍第五混成旅步兵第十團團長 三等文虎章 四等嘉禾章 一等金色獎章 趙錫福

賀正 駐柳林區駐任所長 分委任用縣知事 張壽華

賀正 柳河縣樣子哨商務會會長 于湖

賀正 樣子哨稅捐分卡卡長 張乃[illegible]

賀正 双山縣知事 馮守田

賀正 双山縣警署書記員 王振文

賀正 雙山縣商務會

賀正 双山縣教育會會長 萬枝榮

賀正 双山縣登記主任 賈書文

謹賀新禧 代理撫松縣警察所所長 鄭緒林

恭賀新禧 署撫松縣知事 梁維新

恭賀新禧 撫松縣商務會長 劉凌雲

謹賀新年 義縣自治收捐處委員 張錦軒

賀正 駐義陸軍二十八師步兵五十五旅一百十團第二營營長 羅振恒

賀正 天南鋼南紙局附設照像館總經理 張鼎臣

賀正 義保安縣隊長二等銀質獎章 張作相

賀正 駐義地方清丈局催款委員 劉鳳鳴

賀正 駐義縣公府委員 范瑞庭

恭賀新禧 義縣稅捐徵收總局局長 程玉書

賀正 義縣教育研究會正會長 韓維昌

賀正 義縣教育研究會副會長 張維垣

賀正 義縣北關常關稅局卡長 賈耀亭

謹賀新年 義縣水[illegible]員分奉縣知事 陳東作

謹賀新禧 義縣登記所主任 魏元瑞

賀正 義縣電報局局長 張[illegible]

賀正 義縣警察第一區一等巡官記名縣官 李紫綬

賀正 義縣救世醫分社

賀正 義縣商務會正會長 韓俊三

賀正 義縣商務會副會長 楊忠

賀正 義縣振興醫院院長 李化民

賀正 義縣振興醫院醫員 靜曉凡

賀正 義縣師範學校校長 左郁周

恭賀新年
大連伊勢町三九番
永豐號
主人曲維清
電話一八八六番

恭賀新年
大連浪速町二丁目
興順東
主人張榮圃

恭賀新年
大連播磨町十四番
增順德
主人曲岱宗
電話一三四九番

恭賀新年
小崗子新德街十三番
德源樓
主人鮑吉軒

恭賀新年
大連監部通六七番
福泰樓
主人李福綿

恭賀新年
大連奧町二丁目三十八番
益豐順銀號
主人閻雲亭

恭賀新年
大連羽衣町九番地
吉人堂
主人李俊三

恭賀新年
大連山縣通十八番地
萬聚棧
主人孫鳳德

恭賀新年
大連伊勢町三九
恒聚仁
主人史丹五

恭賀新年
大連監部通一丁目
裕泰棧
主人武鴻翔

恭賀新年
大連攝津町一番地
長勝棧
主人杜毓階

恭賀新年
大連若狹町三番地
義恒茂
主人劉卿山

恭賀新年
大連近江町三十八番地
營口分號
裕豐棧
主人聶寶亭

恭賀新年
大連小崗子宏濟街一
黃振之

恭賀新年
小崗子宏濟街地四號
于世忠

恭賀新年
大連監部通
興康號

恭賀新年
大連奧町四十四番地
浩生堂
主人黃敘五

恭賀新年
大連奧町四七番
宏順盛綢緞店
主人由獻廷

恭賀新年
小崗子同仁街二十五
會雅樓
主人藍少齊

恭賀新年
大連若狹町十六番
聚蚨棧
主人段洛九

恭賀新年
大連愛宕町五十五番
東華樓
主人孫良洲

恭賀新年
大連奧町五十七番地
廣源樓
電話二二七八

恭賀新年
大連軍用地
鴻昌信油房
主人劉仁山

恭賀新年
大連監部通二丁目七四番
悅來棧
主人張芝明

恭賀新年
大連市越後町二十番
源成泰代理店
主人李子明
電話四一一番

恭賀新年
大連市愛宕町五十六番地
協和成錢莊
主人郭化南

恭賀新年
德發祥代理店
主人傅調生
電話八三四

恭賀新年
大連市監部通
政記公司
主人張本政

賀正
大連軍用地二區四番
公益堂

賀正
大連浪速町
三益堂

賀正
大連磐城町
廣和堂

賀正
大連奧町
太華樓

賀正
大連南山
和興益

賀正
奧町三十三番
德[illegible]

恭賀新年
大連[illegible]代町十五番
永盛錢莊
主人高鳳山
電話長一九四七番

恭賀新年
大連浪速町二丁目二番
鼎[illegible]昌代理店
主人高吉先
電話一〇一六番

恭賀新年
大連市愛宕町三六番
儲蓄公司
主人劉伯洲
電話一[illegible]二五番

恭賀新年
大連市[illegible]町六番地
厚發合代理店
主人李馨齋
電話[illegible]

賀正
大連近江町一區六番
杏林堂

賀正
大連近江町二番
[illegible]順堂

賀正
小崗子[illegible]街
[illegible]宗元

賀正
[illegible]
[illegible]公

恭賀新年
大連市若狹町八番地
協茂盛綢緞莊
主人由獻廷
電話長六三二 一四五三番

恭賀新年
大連市愛宕町十二番
益興德代理店
主人段紀五
電話一二六四番

恭賀新年
大連市磐城 二二番地
雙盛泰錢莊
主人鄒子寬
電話一七七四 二六三番

恭賀新年
大連市浪速町二十七番
永和成販房
主人林益三
電話二一一二番

恭賀新年
大連若狹町四十六番
萬源棧
主人張萬邦

恭賀新年
大連若狹町四番
丹桂樓
主人趙永福

恭賀新年
大連小崗北同仁街
福順義油房
主人[illegible]志順
電話一〇八九番

恭賀新年
大連市軍用地東方十三
玉昌合油房
主人李果本
電話一〇三五番

恭賀新年
大連市敷島町六十番地
恒昌東代理店
主人隋謝亭
電話一七六二番

恭賀新年
大連市監部通二丁目
義順利吳服店
主人顧尙柄
電話五一六番

恭賀新年
大連若狹町
長勝樓
主人馬氏

恭賀新年
大連[illegible]二丁目
同和成代理店
主人[illegible]

恭賀新年
大連市軍用地二區
新順洪油房
主人李春圃
電話一二四六

恭賀新年
大連市浪速町二五番地
洪來勝綢緞莊
主人孫鴻齡
長電話一二六八番

恭賀新年
大連市軍用地二區
義須豐油房
主人焦祝三
電話一四二一番

恭賀新年
大連浪速町二丁目一六
天合盛 吳服雜貨 金銀兩替
主人董雅鵬
電話一五二[illegible]

恭賀新年
大連若狹町八番
鴻[illegible]
主人

恭賀新年
大連[illegible]

恭賀新年
大連市軍用地二區九番地
聚成祥油房
主人王价人
電話一〇九八

恭賀新年
大連市吉野町
萬寶信金店
主人陳彬章
電話九二一番

恭賀新年
大連市軍用地二區九番地
成裕昌油房
主人安靜之
長電話六三八番

大連監部通
精造金銀[illegible]

小說

徵文披露 二等當選

理想小說 飛機 (碧春盧主)

朦朧月色。玉檻涼生。長廊迴互。糾縵亭樹中間。浪翻花湧。魚躍林荷葉底。時有裙屐少年。與一明眸皓齒之玉人。促肩並立於河香亭畔。指點天際孤雲曰。噫嘻。歲月如流。光陰逝水。去年今日。瓜菓盈庭。雖以嗟嘆。炎炊方與蓮卿結褵三日。正幸其美滿姻緣。並形繾綣。常在人間。曾幾何時。至此言間似甚酸楚。女擕言曰。匆匆。彼雖執意双飛天上。細思亦頗不惡。矧蓮卿學陸軍於柏林時。於飛機別有心悟。其發明之鐵翼無聲飛機。爲大飛行家徐栢林所激賞。君當憶及之也。此行所携較昔尤精。想其翱翔天際時。促游自得。空中度此蜜月。亦頗不惡。少年携玉之手。且步且言。今年閏月頗愆歲候。去年暑氣猶存。今已涼生衣袂。玉人曰咄。無衣而怨天寒。子著薄羅。我衣霧縠。無怪風冷襲人。黃姨蓮卿飛行促裝時。預言過蜜月球。以拓未有奇迹。儂恐瓊樓玉宇深處寒且弗勝矣。徐步花砌。至一小閣。閣三楹。雕搆玲瓏。抹砌花磚。鑲嵌紺碧。室中長案堆書。錦衾倚壁。少年爲一著作家。玉人與姨姨同學相德。精化學。時蓮卿陸軍卒業。專學航空之學四年研究既有心得。歸途與黃姨結婚。少年與玉人實贊成之。平日彼此不拘形骸。飛行時所有皆留此間。少年偕玉人入戶。見拆解之機件。與無用之物品。不禁概念。顧問玉人曰。卿尙憶否。蓮卿云歷至某處。當隨時致我音問。何以竟渺然無一語。噫。蓮卿固不善留札者。玉人曰否否。君徒忘至此耶。黃姨非行時所推與之秘書耶。原因當不在此。少年曰噫。我知之矣。歐戰是時當未告終。吾恐言未已而噎。玉人曰必不然。蓮卿精於航空之術。路機熟甚。雖法之砲擊。德之氣球。未必足以害之。計其出發後不一月而戰停。我最愛之黃姨。見解超過於人必不使玉郎蹈於險地。少年意仍不釋。呼婢開電燈機板。匆聞電機振動。少年握耳機聽之曰唯唯。復曰我何遲也。復唯唯曰速取速取。頓放其機板提筆書一條。捺印。呼婢赴十二號郵局取函一束。玉人曰通電者誰耶。如時促促。少年曰蓮卿佯音耳。須臾婢持函至。啟斜佉羅之書。旁注英文上貼英國發行之紀念票。函厚半寸許。少年且拆且披閱曰。蓮卿在距此數百里外改乘火車。不乘飛機。明午可至。彼在英倫所發之函已兩月。因中間檢察阻隔。郵局必得我之收付。方可須取。此中即蓮卿之經過也。彼在長途電中。匆匆言之如此。玉人即同閱函上所言者。(昂儂兄觀香姐儷鑒。自昨年夏正八月望後二日。偕乘飛機。游覽天空。是日風清月朗。初起時指點用羅盤在目。漸退。數點煙霧。一頃蔽霧。蓮卿主張飛越歐洲大陸。及新大陸。黃姨健議不可。以爲歐戰尙酣。恐罹无妄。炸彈毀中機是寒心。間諜之疑亦所不免。仍主持初議。向上探覩月球。蓮卿以機中尙須多備養氣食品方可。黃姨爲平時將物所化學原素。服之可支兩週不飢不渴。並有可以生發養氣之機械。携在身畔。蓮卿用是敢於鼓勇向上。漸不能識下土。歷二十四小時後。羅盤方向亦錯易位度。飛機翱翔亦漸遲滯。幸蓮卿於此尙有心得。抽新換舊。再整機械。得以不滯。計日數週。幸得黃姨之化學物品。能益精神。每日所歷上方奇詭之景。新怪之事。於天文學美術學獲益尤多。

黃姨孜孜記載。歸當爲舉兄羅姐共研賞之。忽一日夜半。光明閃映側端。似飛機與物觸。即收勢趨窺。其面滿暗。如墮地中。心殊詫異。何故意凌霄而反降地。收機薄觀。與黃姨同下。但覺寒不可忍。人迹渺然。恭若平原。與斷濺冰水。錯互其間。夜色方闌。天空亦有皓魄。自被吾人指觀之月。歌側而慘淡。乃就機中宿。明日日出時。行數十里。發見一巨麗宮室。建築大異。已由黃姨備來。其間現合綺麗。當依相見。挑燈映目細相評耐。其間有人出入。見來者漠若無睹。迨詳向請教。亦和煦迎人。語多不可解。求居慨久不拒。引入室中。留居月餘飲食蔬菓無肉食。黃姨講究古音。謂此間人所言。多與古文字合。微復迻譯其言。多能得其意之所在。其中無國家倫紀。不喜不怒。無爭無虞。重者合力。轉則自營。飲食衣服之外。舟僅以渡。車僅以輓。無乘車馬。非病廢老幼。無藉於人者。以寒溫定時。夜間亦有如月者。與其面平行。驛無光彩。藉夜色以自明。度經數緯。証以此間人言。蓋吾人心期所探之月球也。彼間人謂夜間歸談之球。古人謂有人居。然爲一種傳說。至於吾二人由何而來彼亦不窮詰也。日來所得。詳日記中。過此則週遊其間。居人亦多有。地平面與水外。山川絕無之。飲食隨處能供給。但不自動。無相奉者。金錢亦非彼等所利用。詳旅行記中。蓮卿與黃姨私計日久。於一晨乘機飛動。窃念再凌霄無既極。作下沉狀。仍落其間。久久困難至極。蓮卿復始轉能平行。一日夜漸作低斜而沉。心中毫無把握。一週後漸辨方向。知非亞士歐陸。蓮卿所嘗游。經緯可按。形勢全非。數千里。闊城郭人民。都非故吾。惟見白沙莽莽。折游顧盼。與夫噪集之飛鴉。定其方向則各凡爾之戰場也。知非樂土。轉向英倫。求及。機忽敗壞。蓮卿尙未察知其因。吾等幸無恙。其地火車尙通。戰事已平。向英倫進發。現在此間小寓。修復機械。黃姨亦整理日記。去年今日可相見也。餘俟面悉。不盡一一。)藕香曰何如。吾固知黃姨與蓮卿長才。絕不致罹他虞。墨儂含笑。曰彼兩美者。將餉我以最新文章之資料。相與拊掌入寢。夜午聞機聲軋軋。墨儂曰蓮黃歸歟。浸履披衣出覘。已渺翁飛去。藕香曰。君不云改乘火車也。矧蓮卿之機無礙耶。君何慣々如是。墨儂瞑然。從此幾占鳥鵲。夕卜燈花。以爽二美之端來。而靑鳥信渺。黃犬音郵杳。或曰。去此未幾。有新小說一冊出。或記飛機游月之事。君黃九鼎償合纂者。文人化身千億。爲花香齋靈菩提。寓言什九。不足取也。

理想小說 飛機 (崔子和)

余幼讀蘇子瞻前赤壁賦。內有浩浩乎如馮虛御風而不知其所止。飄飄乎如遺世獨立羽化而登仙二語。當時以爲詩翁幻想天開。文人筆墨之[illegible]造。何至將極乎。方時隔數十年。余以爲幻想者。轉成爲實事。余以爲文人。追憶臆造之筆墨。又厥爲科學發明之紀念。於以知世界文化之進步。無不符吾人之理想。不過早遲焉耳。余述此篇。固爲荒誕不經之理想。但千百年後。容能成爲實事。與蘇子瞻之浩々乎如馮虛御風而不知其所止。飄飄乎如遺世獨立羽化而登仙二語。同爲讖言也。余嘗舶讀商業儒未成。改而爲商。幸有餘資。乃經賤販貨。以逐什一之利。自海禁開後。痛利權之外溢。思有以挽救之。乃糾合同志。爲海外貿易遊。初至美國紐約。設店營商。頗獲厚利。繼擬赴英京倫敦一遊。搭輪定矣。而同人等。擬乘飛機往。不得已而隨之。機爲單帆。其飛行之機關有四。一平帆。二螺旋推進機。三前後之縱橫小帆。四供滑走用升之圓輪。及水上之浮升体。各國飛機之製。雖不同。要皆大同而小異也。余等升機後。司機者。即弄其機關。始則滑走於陸上。繼乃升騰於空中。余[illegible]。下界大地。已渺渺然人豆而馬寸。林莽茸含。署具微形。長江大河。縈紆如綫。異若滄浩乎。如馮虛御風而不知其所止。飄飄乎如遺世獨立。羽化而登仙矣。甚倫敦後。旋價已甚。乃下機於旅館。晚餐甫畢。即入黑甜鄉。至是余由幻想中所得之理想。乃盡出於腦海焉。夙從見同伴者。來招余。余茫然從之。出旅館。見一修長之飛機在焉。而其形式則已大異曩昔。藝之上。罩以雲母玻璃。鏤縫皆無。渾若一爐所鑄者。惟頂中留一孔。通空氣而已。予怪其裝製之離奇。而詰諸司機者。司機者曰。行自知。勿勞問也。諸人上。余亦上。機升後。盤旋空際。久之俯首下窺。即驚悸亡魂。蓋去地已遠。天陸不可見。霧雲亘也。余欲向同伴。乃司機者。詰問何往。蓋余以爲尙返紐約。尙取向東行。即往他處。亦必有所嚮向。何謂盤旋空際。而受此虛驚乎。同伴及司機者笑曰。君驚悸乎。行往紐約之地。歸告國人。還彼紐邦耳。予急問曰。諸君幸以實言告我。勿爲此[illegible]悶煞人矣。司機者乃曰。[illegible]月宮耳。君不日報竭行哉。一同回首斷大西洋之飛行。而君曰博斷太平洋之飛行。懸上賞。贈殊勛。飛行家之事業。日益發展。然未有探彼星球者。我輩今茲探險。苟能成功。不必受賞。得殊勛。爲飛行家增一特色乎。此時空氣漸疏。氣候漸寒。余有[illegible]。不致天殤星隕。而機內空氣漸鮮。呼吸頗覺不舒。司機者。急出化學藥品。令之。余出不絕。蓋皆發生空氣之藥料也。飢餐渴飲。皆由司機者之先事預備。經閱月。始近月宮。司機者以望遠鏡窺之。微見人物熙來攘往。同伴等無不歡喜欲狂。幾欲脫機而下。未幾。距月兩僅百餘丈。而行人之往來者。須臾摩拜。若迎天神。所至處。陶不世然。余等乃恰月中人。亦猶地中人之遇神佛。見我等來。必以爲神人下降也。於是我等不敢竊飛機。繼續前行。歷城十數。巍類上都邑。與世無殊。大橋成群。山川古。最後余等落於高山之巔。凝議對答彼都人士之策。此時余之奇想。又天開矣。乃莊重而言曰。吾輩探險成功。開天闢地交通之路。其功之大。較哥倫布發見新大陸有倍。倍無實力以懾服月中居人。脫有垂槍炸彈。定能使彼輩畏如天神。君臨[illegible]矣。[illegible]司機者急向機內取出[illegible]十八。[illegible]八百。炸彈四拾。余問此。果不可支。而成算已在胸矣。蓋余與司機者共八人。予年最長。諸人平日即以兄事予。今日之事。我爲致賞不待事而後定也。余令每人佩手槍二枝。予彈百炸彈五。彼月中人。如有槍砲。則止用手槍炸彈以自衛。如無槍砲。則僅以法演白炫。以神仙自居。無慮不君臨斯土矣。計議定。乃升機高翔。至舊遊之城。而降焉。城中商肆櫛比。行人如織。見予機落。均崩角稽首。頌佛號焉。聆其言。則又同乎中國。有好事者。已飛報城主。城主乃親來敦請。稽首跪拜。一如中國禮。詞意甚遜。[illegible]未誠。予等乃棄機陸行。赴官署。其建設與中國古時無殊。官吏皂役服制悉類漢唐。乃知月中人之文化。仍是中國千年前之舊態也。已而城主設筵。余等依次就席。山珍海錯。食前方丈。觥籌交錯。城主詢余曰。仙師來自何方。寶剎何處。予遂聆其言。幾欲撫腹而笑。强遏止之。乃莊重而言曰。予等朝發來。暮蒼梧。以天地爲家。安有定所。適見貴處。頗有殺氣。故特來救衆生耳。城主聞言。離席而謝曰。衆生幸能相助。則衆生免殺劫。撥兵彌年。名城迭失。今所存者。止我內部十城耳。主上已頒退位詔。如有能平蚩尤。救百姓者。以天下讓。仙師倘肯相助。則予當飛章上聞。予曰。何物蚩尤。凶暴若是。得毋有雷霆閃電。以殺害衆生乎。城主曰。彼雖無雷霆閃電。而刀[illegible]大戟等。已足以暴虐天下。予聞此言。而知此地無槍砲之利器。所謂蚩尤者。不難以術生丸。畢其生命。乃欣然諾爲之助。數日。皇帝遣人來迎。輿馬僕從。輕王者[illegible]。余等辭而乘機。機升後。彼邦官民。莫不驚訝以爲大神。抵皇城。至禁城。瞻彼宮室。體象乎天地。經緯乎陰陽。據坤靈之正位。仿太紫之圓方。樹中天之闕。崇冠山之朱堂。無。平西殆突。皇帝降階而迎。寒暄備至。款待殷勤。余等急欲至陣地視察。故僅宿一宵。皇帝命將方獻圖。指示所失城邑。及陣地所在。余等憑圖升機。北行約二千餘里。遙望營帳彌滿郊野。機臨陣地始降。元帥某。適爲蚩尤所困。及聞我等來意。乃喜出望外。次日。蚩尤陳兵挑戰。伐鼓淵淵。振旅闐闐。大有滅此朝食之概。予令元帥陳兵佈陣。候彼軍自亂。然後擊之。予與同人乘機。飛升於蚩尤陣頂。營中有建高牙大纛之黃帳。知爲蚩尤所居。且其側。盡佈兵士。益信無疑。遽擲炸彈五。而蚩尤營中。已血肉橫飛。慘聲大作。[illegible]約不能鎭悉。然窺其意。似以我輩爲天神。而驚之也。元帥某。乘其自亂。乃斬將搴旗。追奔逐北。蓋自開戰以來。從未有若是之勝者。予機落後。元帥[illegible]勞曰。微仙師之[illegible]。何所使小醜棄甲曳兵而逃乎。蚩尤將亡。則其勢不足畏也。然[illegible]。何祈仙師助戰。予諾之。然何。斥候還報。蚩尤營中發現異事。探聞蚩尤已被雷殛矣。元帥頓手慶曰。仙師神威。皇帝洪福。積年悪瘧。一朝掃除。幸矣。但元惡難誅。仍祈仙師明施佛法。使彼餘黨掃蕩投誠。滅敵之後。皇帝自能以天下讓也。予頷之。次日。師臨陣地。蚩尤將士。均給陣前。元帥持檄諭之。略曰。爾彼蚩尤。自謂橫行無敵。獲罪上帝震怒。大施天討。卒至尸骨粉碎。爾等衆士。宜速擲械投誠。以保餘生。擲炸彈十數。而蚩尤將士。已魂魄無存矣。是役也。殺傷數萬。俘虜倍之。凱旋後。元帥酌酒相慶。請予在俘虜面前施法。令彼歸逃主將。速作降計。予乃令縛俘虜數萬至。擇其凶惡者。數十人。悉以手槍斃之。彼俘虜甫聞槍聲。立見人斃。有驚極而斃者。有號泣求免者。即元帥與諸將亦莫不誠惶失措。彼已。縱數人歸。寄語敵軍來降。蚩尤諸將。既無首領。又懾神威。全軍來降。予等乘機返都。元帥亦凱旋。抵京後。皇帝議禪讓。詞意堅決。余辭不獲已。乃議改爲民主共和。優待皇室。一如中華民國之待前清焉。皇帝及諸臣工。一致贊成。於是選總統。開國會焉。予當選爲大總統。而副總統。而國務總理。而國務員。悉余八人任之。予就任之晚。張樂設飲。俯仰自豪。回憶初自地球升機之時。安知有今日哉。樂極而悲。身仍在倫敦旅館之床第上也。時壁上鐘已八點。日已三竿矣。悵然若喪者久之。然夢景雖幻。而遂有因緣。我[illegible]十年後。我[illegible]之術星。又[illegible]理飛行。夢裡神仙遊戲。皆因乘飛機之何擇於予至斯極耶。

徵文披露 [illegible]

一等當選 ▲玉帝令庚申竈[illegible]赴任勅 (賀直[illegible])

維己未年嘉平月戊午日竈神遠[illegible]庭事既畢玉帝令赴本任勅曰古者民[illegible]粒食竈無職司雛自燧人始知火化衍及近世尤重烹調若作和羹固甚重此心腹之寄維皇降鑒亦有賴於耳目之官此竈神之職之所由設也茲當己未年終庚申開始祭成績於將來自可免沐猴而冠之誚風愼臧事於既往已無愧羔羊素絲之[illegible]陰曆末終血陽歷己改早屆節序更新大者未到而小者先來須知人神一例際純金之歲運務期貪戒貪心操司命之權衡尤必早加警惕大猶竈則於大獲罪非[illegible]人孰能知之而祀竈則黃金可成彼方士何可信也是以賞善罰惡時時必愼勿稍而曲突移薪處處皆賢壽者倘再遷延時日必致曠廢職司風馭事耕速離此天上宮闕錫糖椒酒還歆兩人世馨香時期迫矣汝詣往哉億萬家正切戶祝之忱廿三日休萌御屑之想中華信奉多神惟竈君實居津要人民憧逢揚竈在神靈願予保全當人材消乏之秋其或揆跨竈之才名宜時加庇佑值權姦當道之日凡有竊煬竈之威勢必盡予嚴懲惟彼內鬨紛爭傾有增竈減竈之詭謀汝慎勿過其播弄開[illegible]雖竈而必錄[illegible]之瓜期茲屆十二月二[illegible]令受萬戶千門之享雞豚酒[illegible]送舊之歡己未之歲將告終庚申之[illegible]任即如昧先幾之兆必貽後至之譏爾其速降入間靖共爾位勿曠厥職俾作神羞侯於考績之期定有褒榮之寵爾其欽哉

民國八年十二月 日 勅

三等當選 ▲玉帝令庚申年竈神先期赴任勅 (金聲)

上皇大帝勅曰爾竈神供職日期向按陰曆計算每年正月元旦下界赴任臘月廿三秩滿歸天此種習慣沿自開闢至今相沿未改惟按諸實際窒礙甚多陰歷三年一閏五年再閏每逢閏月之年竈神須多供職一月各竈神均係年俸過閏並不加增獨介值閏竈神多盡一月義務殊諸事理殊失公平且舊竈神於臘月廿三歸天新竈神於正月元旦下界中間七日有竈無神不惟增竈減竈者隨意變更竊竈封竈者無從祭祀即行善之人及作惡之輩因無竈神監察報告亦往往善不能福惡不獲罪致傷時之士每謂天聾地啞不能賞善罰惡本大帝甚爲憂之每擬變法苦無機會茲值陰歷閏月之年亟應按照下界陽歷規定竈神赴任日期俾天人合一而免本年竈神多盡一月義務爲此勅爾庚申年竈神迅速下界赴任務於陽歷十二月三十一日夜分時接任視事從此供職日期須扣足陽歷一年不准提前歸天以免有竈無神之弊仍將接任情形用無線電呈報備覧除委門神爲監盤員就近監察該新舊竈神交接並令己未年竈神知照外仰該竈神到任後認眞監察衆生善惡據實呈報勿謂一家之主[illegible]守只守上天言好事之座右銘一味隱惡揚善有忝乃職汝往欽哉

文日

行年五十

倘如此

民國八年大事（其一）

▲一月三日令以清初名儒顏原李塨從祀孔廟
同日京綏鐵路訂借日欵三百萬元
五日令釐畫航業金融稅權責成該管各部
六日令嚴查各鐵路運輸煙土
十日令設全國煙酒事務專署
十一日改組內閣
十六日農商部呈准設立整理棉業局派周學熙爲督辦
十七日監視焚土專員張一鵬在上海開始銷燬存土
同日上海開萬國禁煙會
同日國務院開戰後經濟調查會
二十日特委陸徵祥顧維鈞王正廷施肇基魏宸組充參與歐洲和平會全權委員
二十二日藏番侵擾川邊北境
二十六日令認真稽查私運鹽斤因京漢路發現第七師軍隊私運鹽斤故也
三十日令撤銷援粵總副司令
同日留美學生監督黃鼎在紐約被殺
▲二月二日日本公使小幡氏向外交部提出中國代表在巴黎會議發言交涉
七日公布新國會議決以七月二日爲民國紀念日
八日令各省保衞僑商
同日北京中外人士組織中華萬國禁煙會
十一日新國會開會
同日汪大燮等組織國際聯盟同志會
十二日特任沈銘昌爲山東省長
同日赴歐全權委員在巴黎會議發表中日各項密約
十五日法國飛行團抵京
十六日國務院通電各省軍政長官裁減軍政費
十七日日美公使通告協定共同管理西伯利鐵路
同日張謇等發起國民外交協會
十八日令各省嚴禁種煙
同日總統府外交委員會爲出統一鐵路案國中一部分人士頗反對之
二十日南北和平會議在滬開會
同日梧州兵士侮辱英領事致起交涉
二十一日藏番攻陷裏塘川軍統領彭日昇被俘
二十二日公布八年短期公債條例
二十三日財政部呈准自三月份起京外政軍各費暫按八成支發
二十四日改甘州護軍使涼州鎮總兵爲鎮守使
二十五日駐京各公使抗議京漢路運積貨滯
▲三月一日禁止令武官檢舉人犯
同日北京新國會開第二次常會
同日駐京日公使通告外交部停付軍械
二日令嚴懲運售嗎啡人犯
同日上海南北和平會議停頓
三日政府令陝西各將領停止戰事
五日廣東軍政府新設大理院
同日西伯利亞鐵路管理權問題在海參威開會
六日岳州兵士槍擊美商一案了結

七日英美法意四國公使向外交部提出抗議參戰借欵說帖
八日國務院與參陸兩部通電各省收束軍隊
十一日奉天省本溪湖煤礦失愼工人死者三百餘人
十四日特任張[illegible]爲中東督軍
仝日公表中日共同防敵協約
十五日中央公園建修歐戰紀念碑
十六日僑居吉林之韓人宣布獨立
十七日俄兵攻我烏梁海
同日內務財政兩部呈准甘肅增設寧定縣
二十日英公使爲滬杭路訂借美欵提出抗議
二十一日外交部繼續公表各項密約
二十二日前代理湖南督軍兼省長劉人熙病故令給治喪銀三千元
二十三日令財政部撥銀賑湘省兵災
同日英美法日四國公使質問鹽務餘欵擔保八年公債
二十六日令軍事司法與普通司法各守權限
二十七日大理院判決[illegible]死刑
二十九日赴陝劃界委員張瑞璣電陳於四月五日執行
同日任何佩瑢署湖北省長
同日駐京英美法三國公使請繼承德人在川漢粵漢路應享之借欵權利
同日駐京英使函外交部請申陝省煙禁
三十日陝西戰事一律停止
▲四月一日鹽務署與駐濟南日領事訂立山東鹽道運鹽及取締之協定
同日廣東軍政府與英領交涉沙面電報局事宜
同日廣西火藥局突然炸發
二日交通部呈准設立航空事宜籌備處
四日前署四川巡按使黃國瑄病故令給銀治喪
五日荷蘭國新公使呈遞接任書
七日阿爾泰軍警譁變
八日南北代表在上海繼續會議
十一日安徽蚌埠大火
同日福建兵隊譁變
十二日[illegible]援快一鎗
十五日[illegible]
同日安徽兵變
十六日漢陽火藥局炸裂
十七日令申明立法司法行政三權分立
十八日司法部呈准民刑事訴訟草案迴避拒却引避各條令暫行援用
十九日參陸部通電[illegible]
同日幣制局呈准實行統一銀幣辦法
二十日山東公民爲青島及路礦交涉開請願大會
二十二日公布修正國會組織法及衆議院選舉法
二十三日法艦在廣東越界拘捕商船案政府向法領提出交涉
二十六日外交部答覆英美法准其承德人在川粵漢鐵路權利
二十七日令簽訂無約國人民管理條例
二十八日令禁兼理司法縣知事藉案勒索
二十九日英使向外交部質問陝西煙禁廢弛
▲五月一日粵漢川漢鐵路督辦交通部技監詹天佑病故令給治喪
同日英公商向外交部質問京綏鐵路債票向日抵借現欵
二日政府特派李家鏊[illegible]隊伍赴赤塔
三日特派張謇督辦運河工程
同日四國公使二次抗議鹽務餘欵擔保八年公債
四日北京學生團因外交問題發生示威運動
五日新任古巴國駐京公使呈遞接任國書
同日延吉日領派警駐站提出交涉
六日駐奉日總領事兼任關東廳外務長奉省局請外部向日使抗議
七日各省開國民大會發表對青島問題之主張
同日留日學生被捕代理公使及留學生監督均辭職
八日俄軍扣留黑河華商輪船交涉
十三日南北議和代表提出辭職
同日國務院通電各省述歐會中青島問題之經過
十五日准教育總長傅增湘辭職
十六日外交部答覆英使[illegible]路綫之抗議
十九日北京各學校學生發行罷課宣言
二十日令陝西[illegible]嚴禁種煙
同日幣制局[illegible]內務財政兩部核准
二十一日公布鐵路標式
同日政府接到日本外務大臣交還膠州之聲明
同日駐京各國公使要求賠償旅華僑民歷年因內亂所受之損失
同日駐京英使向外交部提議西藏交涉案
三十一日令停止文官甄用暫行考試制度
同日江西省議會亦因提議加費激一風潮
▲六月一日宣示青島問題祖護曹汝霖陸宗輿章宗祥諸人
同日令京內外各學校學生即日上課
同日令阿爾泰地方歸併新疆改設區道
同日中英公司在巴黎和會提出統爲中國鐵路借欵說帖經陸專使報告覆令設法打銷
三日北京學生演講團被軍警拘押
五日任命傅嶽棻署教育次長代理部務准袁希濤辭職仍爲大學校風潮故也
同日各省商民爲北京學生被捕一致罷市
同日山東鹽民抗拒政府改行新鹽稅
同日五國公使提出再開南北和之勸告於北政府在粵省則由領事團致同樣之勸告於軍政府
十日准交通總長曹汝霖駐日公使章宗祥幣制局總裁陸宗輿免職
同日令財政部發行一千萬元定期有利國庫券
十一日徐總統咨請參衆兩院辭職
十二日錢內閣全體辭職
同日廣東督軍莫榮新令緝前省長李耀漢任林虎爲欽廉鎮守使政局爲之一變
十三日准國務總理錢能訓辭職任命龔心湛代理國務總理
同日特派徐樹錚爲西北籌邊使
同日公布修正居住無約國人民所得稅章程
同日財政內務農商三部呈准設立濬運局
十五日福建省城大起罷市風潮
十六日特任朱深署內務總長
同日全國學生聯合會成立
十七日令定本年十月舉行文官高等考試

同日北京參衆兩院通過恢復民國銀行則例案激起風潮
十八日令內務部擬訂婚喪禮案
同日任李思浩爲幣制局長
十九日福建漳州匪亂
二十日山東各團體代表入京呈遞請願書
二十二日國務院通電各省總統已經取銷辭意
全日廣東發生兵變
二十三日公布管理無約國人民章程
同日駐英公使施肇基報告美英法日組織對華借欵新銀行團
二十四日特派徐樹錚兼西北邊防總司令
同日農商部呈准關於本部主管待遇無約國人民辦法
同日上海各團體通電否認新國會
同日兩院電[illegible]訂定[illegible]停戰約
全日外交部抗議駐京公使團禁運軍火入華
二十六日駐京英公使又[illegible]對於溫杭路綫之抗議
同日俄人虐殺華工新疆督軍楊增新提出交涉
二十七日北京各團體代表求見總統呈遞請願書要求三欵
二十八日參與歐洲和會全權委員陸徵祥等電告拒絕對德和約簽字
同日外交部決定分攤西伯利亞建築費
二十九日財政司法兩部擬定迭設法院分監分年籌備辦法
同日湘省護法軍總司令程潛去職
▲七月一日山東學生與日人啟起風潮
同日北京等處試辦郵政儲金
五日西北籌邊使徐樹錚呈准設立邊業銀行
同日參衆兩院因議籌邊使官制案大起衝突
六日特任吉督孟恩遠爲惠威將軍令晉京調黑督鮑貴卿署吉督
同日任孫烈臣爲黑龍江督軍
同日院電禁止各省排斥日貨
八日稅務處呈報新修進口稅則定八月一日實行
十日外交部通電各省查禁侮辱友邦君主肖像及國徽
十一日廣東商民因要求以伍廷芳爲省長[illegible]城罷市
十二日任曹銳爲直隸省長
十六日廣東軍政府宣言對德恢復和平
十七日吉省[illegible]軍隊[illegible]調任督軍集中長春致有中日軍隊衝突之事件
十八日令撥銀賑安徽水災
同日公布西北籌邊使官制
二十日裁撤參戰督辦處改爲督辦邊防事務處仍任段祺瑞爲督辦
二十一日保定滹沱河決口京南各處均遭水災
二十二日令調吉林第一師長高士

日本少女之新年

二十八日北京大學生[illegible]訴訟
二十九日令財政部撥銀賑河南水災
同日美國調停中日交涉
三十一日派顧維鈞爲國際保工會委員
同日舉行司法官考試
同日意國要求將天津奧租界改歸意國
▲八月一日駐庫辦事大員陳毅電告收復烏梁海
二日蘇浙閩皖各省發現時疫北方津奉尤盛
四日外蒙王公會議反對外蒙獨立
六日駐京英公使朱爾典向外交部提議西藏問題
七日廣東軍政府總裁孫文聲明辭職
同日察哈爾興和兵變
十日令撥銀賑湖北水災
同日准安徽設造幣分廠專鑄銅元
十一日派吉林督軍鮑貴卿督辦東省鐵路事宜
同日特任黑龍江督軍孫烈臣兼署省長
十二日國務院改派王揖唐爲北方議和總代表
十三日浙江督軍楊善德病故令給銀治喪
十四日令財政部撥銀賑濟陝西水災
同日特任淞滬護軍使盧永祥兼署浙江督軍
十五日公布督辦邊防事務處組織令
同日俄國進兵攻外蒙駐庫辦事員陳毅電請派兵往援
十六日湖北蒲圻縣兵變旋即解散
十八日駐巴黎議和委員電告對奧和約修改內容
二十日吉林第一師改編爲混成旅
同日甘肅省金縣改名金城縣
二十一日招商局江寬輪運沈案判決
二十三日令財政部撥銀賑濟湖南水災
同日京津各界聯合會代表赴總統府請願大起風潮
二十五日福建省城及臨海各縣風災
二十六日京師地方廳判決大學生互毆案
二十七日公布文官外交官考試法
同日梁士詒等創設中華銀公司
二十九日公布文官考試典試令及文官外交官考試法施行細則
同日國務總理呈准將國史館纂歸國務院辦理
三十日北京參衆兩院閉會
▲九月一日公布廢止七月十二日之紀念日
二日蒙匪首領富陞阿被[illegible]
三日新命[illegible]人爲駐日本全權大使

恭賀新年 東三省巡閱使 張作霖

恭賀新年 二十七師師長 張作相

謹賀新年 東三省巡閱使署參謀處長 熙洽

謹賀新年 東三省巡閱使署軍需處長 錢維新

謹賀新年 東三省巡閱使署軍法處長 洪維國

謹賀新年 東三省巡閱使署軍務處長 王宗承

謹賀新年 奉天省長公署政務廳長 魁陞

謹賀新年 奉天督軍公署參謀長 秦華

謹賀新年 奉天督軍公署軍法課長 顏文海

謹賀新年 奉天官地清丈局坐辦 王鏡寰

謹賀新年 奉天督軍公署副官長 俞恩桂

謹賀新年 奉天教育廳長 謝蔭昌

恭賀新年 奉天實業廳長 談國桓

謹賀新年 奉天電報局 呂永恩

恭賀新年 奉天交涉署長 關海清

謹賀新年 盛京副都統 三多

謹賀新年 奉天全省警務處長兼省會警察廳長 王家勳

謹賀新年 二十九師師長 吳俊陞

謹賀新年 奉天被服廠廠長兼巡閱使署副官處長 王大中

謹賀新年 興京副都統 德裕

謹賀新年 奉天省城商埠局局長 趙景祺

謹賀新年 奉天省城稅捐局局長 齊福田

謹賀新年 二十七師工程營長 母長群

謹賀新年 瀋陽縣知事 朱佩蘭

謹賀新年 瀋陽地方審判廳 廳長 張務本 檢察長 孫威熙

謹賀新年 奉天電話總局局長 王奎斗

謹賀新年 瀋陽高等師範學校校長 孫其昌

謹賀新年 奉天中國銀行 行長 袁大啓 副行長 卞福孫

賀正 奉天電燈廠廠長 孫祖昌

賀正 奉天省公立圖書館館長 孫振棠

謹賀新年 奉天省[illegible]兼第二科主任 恩格

賀正 瀋陽縣[illegible]所所長 趙實貴

賀正 瀋陽縣[illegible]所所長 萬純一

賀正 奉天水利局局長 蘇咸亨

賀正 奉天省立女子師範學校校長 戴裕忱

賀正 奉天[illegible]局長 傅恩普

賀正 鞍山鐵礦振興公司 于冲漢

謹賀新年 奉天[illegible]一帶[illegible]司令 許蘭洲

賀正 三等[illegible]六品官 李有

謹賀新年 東三省陸軍測量局局長 陳瑛

賀正 奉天第一[illegible]學校校長 [illegible]宗周

賀正 奉天[illegible]長 白[illegible]都

賀正 奉天省[illegible] 第二警察署署長 田寶珍

賀正 奉天中國醫學校校長 張奎彬

賀正 奉天省立第一小學校校長 吳景福

賀正 東三省陸軍[illegible]學校校長 孫[illegible]庭

謹賀新年 中日合辦弓長嶺鐵礦公司 丁鑑修

賀正 奉天工業學校校長 梁成栢

賀正 奉天省立第五小學校校長 潘[illegible]堯

謹賀新年 奉天省議會議長 白永貞 副議長 秦玉璞 林成秀

議員 馮晨興 范先炬 崔廣琳 厲維城 王贊卿 姜慶之 王郁之 李世培 杜作霖 李景唐 李樹滋 臧景祺 王伯勛 馮恆昌 薛永來 徐珍 王承談 孫慶璋 崇振平 劉樹棠 石之璋

[illegible] 楊紹[illegible] 康龍雲 孫忠良 [illegible] [illegible] 劉長興 趙鴻章 趙乃普 王國藩 段齊卿 白扶[illegible] 榮凱 高殿桂 李瀚青 孫季封 閻士佶 蔣桂芳 楊生本 劉會[illegible]

陳[illegible] 韓桂清 邵桂榮 董春芳 陳玉衍 王鍾斌 李盛人 鹿[illegible]鳴 王如山 張啟賢 陳德懿 黃德中 常繼松 王錫香 張元俊 陳峻德 曲允中 徐普賢 吳廷鑫 佟明[illegible]

謹賀新年 奉天菸酒公賣局局長 段芝清

賀正 奉天省城紙煙稅局局長 王樹聲

賀正 奉天商業學校校長 李端

賀正 太清宮 方丈 葛明新 監院 紀至隱

賀正 奉天第一女子高等小學校校長 董誠中

賀正 奉天第三警察署署長 鄭國書

賀正 奉天農務總會 會長 恩子遴 副會長 胡賓國

賀正 奉天律師 吳鍾詰

賀正 奉天女界教育會所 所長 會[illegible] 事務員 舒恩湘

賀正 奉天警察[illegible]所所長 王杼

賀正 奉天牛馬稅局委員 蘇[illegible]廣

賀正 奉天軍械廠

賀正 奉天第二女子高等國民學校校長 崇貴貞

謹賀新年 興奉鑛務代辦事務所主任 佟鰲功

謹賀新年 黑龍江官銀號

謹賀新年 奉天興業總銀行

謹賀新年 奉天交通銀行

謹賀新年 東三省官銀行總辦 彭賢

謹賀新年 奉天公濟平市錢號

賀正 奉天總商會

賀正 奉天工務總會

謹賀新年 奉天大南門裡 齊魯藥房主任 董雲生

賀正 奉天 儲蓄總會

賀正 奉天南洋兄弟煙草公司經理 鄧日初

賀正 奉天志仁堂主任 高警堂

謹賀新年 奉天商業銀行 經理 楊寶雲 副經理 田國釗

謹賀新年 奉天永盛號經理 王鳳岐

謹賀新年 奉天金[illegible]經理 李[illegible]

謹賀新年 奉天義成永銀號經理 魏傑三

恭賀新年 奉天永裕厚銀號經理 吳玉麟

恭賀新年 奉天實隆銀號經理 趙霆軒

恭賀新年 奉天世合公銀號總經理 張滌臣

恭賀新年 奉天敦昌銀號經理 劉墨臣

恭賀新年 奉天天來銀號經理 王向陽

恭賀新年 奉天中法煙公司總經理 馬漢侯

賀正 小西關[illegible]內 瀋陽東[illegible]號經理 王子安

謹賀新年 大西關小十字街南德井公司 總工廠中電話一二三號 經理 高連元

恭賀新禧 駐華 英美煙公司 有限英國公司

賀正 奉天小西關 延生堂慶記藥[illegible]

賀正 奉天大西關萬芝堂藥店 孫茸莊經理 宋煥

賀正 奉天城內鼓樓南大街 中電話九〇六 慶泰德蔘茸店

賀正 奉天 [illegible]西大藥房

謹賀新年 奉天四平街錢行街 萃華金店 分號 哈爾濱東大街 安東縣中富街

賀正 奉天 增福金店

謹賀新年 奉天鼓樓南大街路西 専配各種眼鏡 中英眼鏡公司

謹賀新年 奉天 永裕金店

賀正 奉天 世興金店

謹賀新年 奉天 朝陽金店

賀正 奉天 大昌興軍服莊

謹賀新年 美商 布林毛皮公司

恭賀新年 濱江電話公司總經理 吳子青

賀正 濱江警察總局

賀正 黑龍江督軍省長公署秘書長 李銘言

賀正 黑龍江督軍署上校參謀 臧式毅

賀正 黑龍江陸軍騎兵第二旅一團團長 江顯珍

恭賀新年 黑龍江督軍兼省長 孫烈臣

恭賀新年 黑龍江督軍署參謀 丁超

賀正 黑龍江督軍省長公署秘書長 袁金鎧

賀正 黑龍江省長公署政務廳廳長 丁驥興

賀正 黑龍江陸軍騎兵第二旅旅長 張奎武

賀正 陸軍二十九師步兵五十七旅旅長兼東路護路第一混成旅旅長中東鐵路護路軍哈滿司令兼滿溝警備司令 耿玉田

賀正 黑龍江財政廳廳長 劉尚清

賀正 黑龍江陸軍第三混成旅旅長兼黑河警備司令陸軍少將 巴英額

賀正 黑龍江黑河警察廳廳長 李家鼎

賀正 黑河中國銀行行長 馬延禧

賀正 黑河第一區警察署長 張濤聲

賀正 黑防第二區警察署長 劉鳳池

賀正 黑防警察第四署署長 張佩珩

賀正 黑河警察第四署署長 韓振田

賀正 訥河縣稅捐局局長 劉[illegible]

恭賀新年 五等嘉禾章四等文虎章 薦任職存記訥河縣知事 張[illegible]

恭賀新年 黑龍江陸軍第二混成旅騎兵團第一營營長 牛青[illegible]

賀正 訥河縣電報局局長 楊春芳

賀正 訥河縣勸學所長 郭瀛洲

賀正 訥河縣視學員 張振珂

恭賀新年 訥河縣稽運局局長 薩本源

賀正 黑龍江陸軍第二混成旅騎兵團第一營一等軍需 張鴻[illegible]

賀正 訥河縣警察所長 宋錫九

恭賀新年 訥河縣商務總會

賀正 訥河縣商務會長 李喩

賀正 訥河縣監獄 張[illegible]

恭賀新年 訥河縣學田局局長 徐玉[illegible]

賀正 訥河縣哈拉鎮第二高等學校校長 周奎[illegible]

賀正 訥河縣礦興公燒鍋經理 趙潤[illegible]

賀正 訥河縣承審員 胡振[illegible]

賀正 訥河縣警察所警左 孫毅[illegible]

賀正 嫩江縣商務會 正會長 白儀亭 副會長 國志達

賀正 嫩江縣第十[illegible] 潘元[illegible]

賀正 嫩江縣公興燒鍋經理 李壽[illegible]

賀正 [illegible] 趙寶[illegible]

賀正 嫩江同增東燒鍋

賀正 嫩江縣稽運局

賀正 嫩江縣稽運局長 賈宗彝

賀正 駐嫩黑龍江陸軍第二混成旅騎兵一營二連二排排長 高雲亭

賀正 嫩江縣知事 吳隸棻

賀正 嫩江縣 王寶山 寬甸人

賀正 嫩江縣電報局局長 陳馨桂

賀正 訥河縣稽運科長 曾先庭

恭賀新年 署輯安縣知事 成友善 圖禪 奉天

賀正 鴨綠江水上警察第七分局局長 臧守先 約齋 文登

恭賀新年 輯安縣警察所所長 趙軫 與人 奉天

賀正 輯安縣警察第二區區官 滿志謙 玉泉 輯安

賀正 輯安縣外岔溝縣佐 李熙光

賀正 輯安縣外岔溝郵政局長 李鳳翔 丹佐

賀正 輯安縣公署科長 劉福臻 東[illegible]

賀正 奉天巡防右路營右哨哨官 張毓鈞 堯階

賀正 鴨渾兩江水上警察第二局長 李金元 殿臣 鄆城

恭賀新年 七等嘉禾章 輯安縣統捐緝私局長 袁凱臣 廣廷 吉林

賀正 輯安縣商會會長 楊璿 序賓 東牟

恭賀新年 輯臨稅捐徵收局長 楊鴻鎔 仲翔 海城

賀正 輯安縣商會副會長 孫禮芝 敬迎

賀正 通化交涉委員 朱義復 醒眉

賀正 署通化縣知事兼採金局事宜 楊國棟 子任 熱河綏平

賀正 公主嶺福惠厚主任 谷岫巖

賀正 公主嶺慶餘棧經理 張鳳翔

賀正 公主嶺南滿鐵路勤務見習 楊玉田

賀正 公主嶺三盛棧經理 孫寶峯 祖心齋

賀正 公主嶺 田少軒

賀正 公主嶺河北商會會長 輯興逸主任 張采芹

賀正 公主嶺[illegible] 溫紀武

賀正 公主嶺 于貴臣

賀正 公主嶺興棧 盆興厚

賀正 公主嶺吉長鐵路運局長 馮毅彭

恭賀新年 開原縣知事 章啓槐 蔭三

賀正 開原警察所長 李蔭棠 召南

賀正 開原承審員賀 何慶頤 芸蕉

賀正 開原承審員 楊乃時 雲門

賀正 昌圖縣警察第三區區官 啓蔭

賀正 昌圖金家屯女子高等學校校長 孟[illegible]中

賀正 [illegible]

賀正 金家屯稅捐委員 馬龍[illegible] 一山 撫順

賀正 昌圖金家屯警第一號 酒井洋行

賀正 金家屯盛京時報分局經理 翟瑞符

賀正 署理錦縣知事兼協理 王文藻

賀正 錦縣交通銀行 朱懋如

賀正 五等金質單鶴章 署理遼陽縣知事 田[illegible]穀

賀正 遼陽縣警察所長 尹永貞

恭正 遼陽地方檢察長 邵邦翰

賀正 遼陽律師公會會長 劉常漢

賀正 遼陽慶德隆燒鍋油坊經理 田甲山

賀正 奉天第二監獄典獄長 楊守[illegible]

賀正 遼陽工務會

賀正 遼陽商務分會

賀正 遼陽同昌義油坊主任 蘇雲

賀正 遼陽天興[illegible]油坊主任 [illegible]

民國八年大事記（其二）

同日令裁撤京畿警備司令部改設京畿衛戍司令部
同日公布監所職員官等及官俸法
五日廣東反對王揖唐為北總代表
同日軍政府電請孫文仍任政務總裁
六日澳門葡人填築海面交涉
七日公布縣自治案
同日公布八年公債條例
八日駐京日公使向外交部提出長春事件要求條款
九日令撥銀賑濟江蘇水災
同日粵省廣元廣利陽江二兵艦遭風沈沒
十日對奧和約簽字
同日特派李家鏊為駐西伯利亞等委員以代劉鏡人
同日北京國會開臨時會議
同日松花江黑龍江因籌設江防提出交涉
十一日意大利派設駐長沙領事官
十五日布告對德戰事狀態終止
同日授前國務總理段祺瑞勳一位
十七日俄國鄂政府以[illegible]路向日本抵借款項提出抗議
十八日俄兵入伊犁交涉
十九日中俄軍隊在中東路發生衝突
二十日公布管理特種財產條例
同日司法部呈准地方廳[illegible]事簡易廳暫行規則
二十二日湖南水口山鑛與美商訂立合辦草約
二十四日財政總長兼代國務總理龔心湛辭職特任靳雲鵬兼代國務總理李思浩代理財政部務
二十六日改管理敵國僑民財產事務局為管理特種財產事務局
同日內務部通電取締各界聯合會
同日內務財政兩部呈准新疆布爾根河設治
二十七日熱河蒙地升課蒙人群起反對
同日廢止遣送敵國人民事務所條約
二十八日軍政府電致北京政府取消八年內國公債
二十九日參謀次長陸錦被部員聯名呈控
三十日高等及地方捕獲審檢廳閉廳
▲十月一日直隸蘇魯等省請願團派代表進京請願經警廳下令逮捕
三日廢止敵國人民民刑訴訟暫行章程
四日南方總代表唐紹儀向軍府辭職
六日駐庫辦事大員陳毅電請政府撥兵防堵蒙邊
七日熱河兵士譁變
九日令財政部撥銀賑濟浙江水災
十日全國慶祝第八屆國慶紀念日天津學生因慶祝與警察發生衝突

十二日駐日代理公使莊景珂與瑞士訂立通商條約
十三日駐歐和會委員電告國際航空條約簽字
十四日舉行高等文官考試
十五日陸軍部與英商訂立飛機借款合同
十七日皖北鎮守使署失火官署民房延燒千餘間
十八日駐庫辦事大員陳毅電陳外蒙自願取消自治
仝日廣東國會彈劾岑春煊
十九日駐上海北方總代表王揖唐寓所發現炸彈
同日駐歐全權委員電告再向和會聲明對德保留條款
同日軍政府政務會議准岑春煊通電辭職
二十日長春中日軍隊衝突案交涉解決
同日前總統馮國璋住宅衛兵於夜間突然譁變
二十一日西北籌邊使赴庫倫檢閱駐蒙軍隊
同日天津學潮平息
二十二日駐京法公使抵漢口視察長江情形
二十三日日本貴族院議長德川公游歷抵京
同日吉林省長郭宗熙辭職照准特任徐鼐霖為吉林省長
二十四日軍政府與軍事會議討論和戰
同日鄂督電告王天縱部下在巫山變縣方面叛亂
二十五日東三省巡閱使張作霖召開三省會議
同日湘人在漢口開會指出張敬堯十大罪狀決議彈劾
二十六日川陝湘豫吉等省議會通電力爭西藏問題
二十七日軍政府致電慰留唐總代表
二十八日政府提出靳雲鵬內閣總理同意案於國會即經兩院通過
同日皖督倪嗣沖電政府院及各省軍政長官徵求裁兵意見
三十日軍政府質問陝督陳樹藩開始戰鬥
三十一日政府與美資本家訂立煙酒借款契約

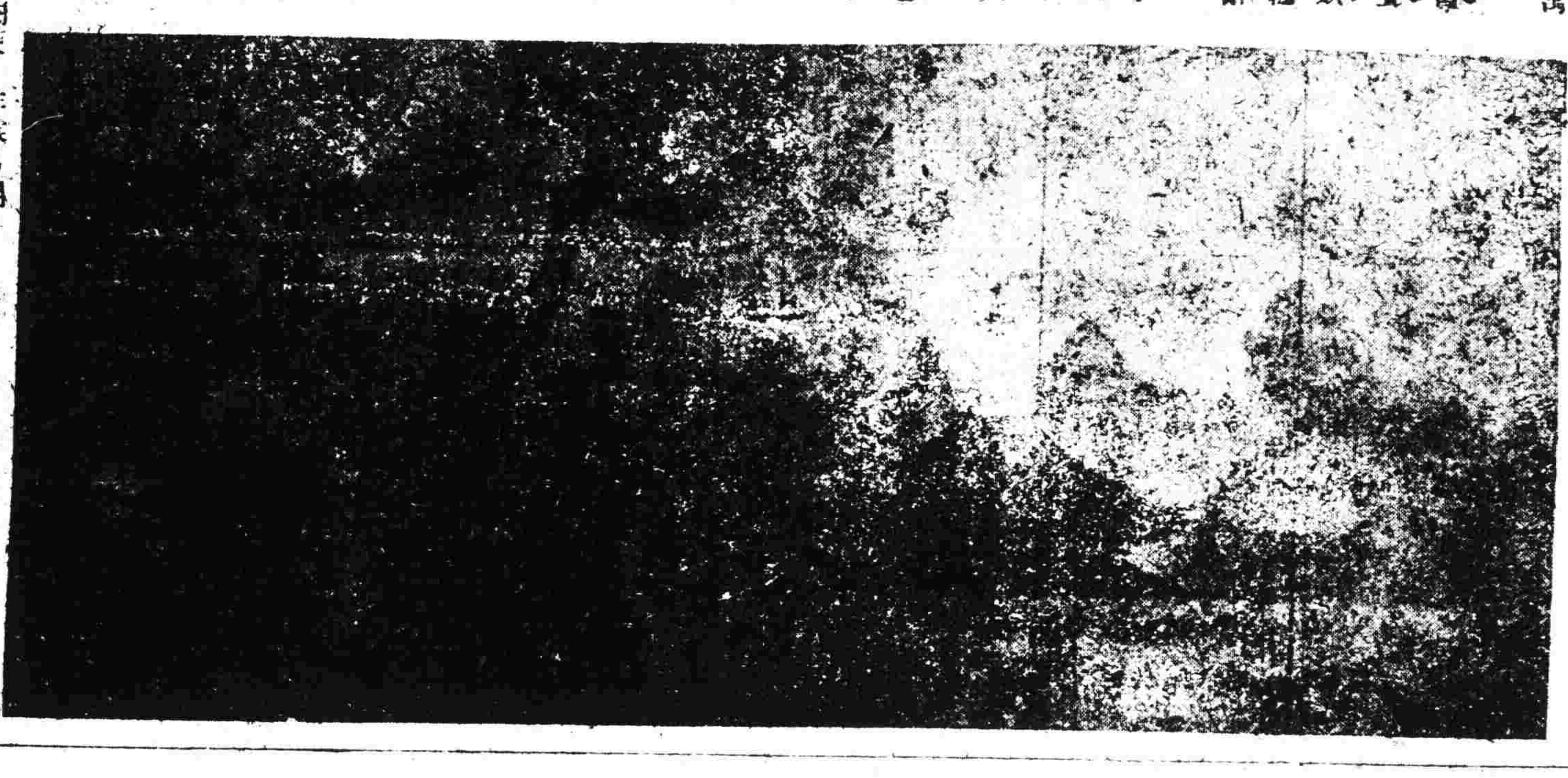

晚色

▲十一月一日[illegible]
同日上海煙酒聯合會通電反對煙酒借款
二日海參威委員李家鏊電告關赴松北江砲艦被俄軍砲擊提出抗議
同日意國海軍大批軍隊抵秦皇島
三日岑西林電請北京政府取消英意潛艇飛機借款
四日上海商會長朱寶三發起設立中華實業大學
五日在滬英商會議代表在滬開聯合會議駐京英公使前往列席
仝日任命靳雲鵬為國務總理即日就任
仝日山東文登[illegible]
仝日藏番內亂
六日頒布禁烟命令
七日靳總理提出閣員全單為安福派所反對
八日賣買城發生中俄兩國人之衝突
仝日基督教巴不鐵斯多教會代表在芝罘開會
十日大總統傳見蒙藏喇嘛與王公
十一日濱黑路督辦鮑貴卿辭職照准派黑督孫烈臣兼充該路督辦
十二日內務部呈准在京師及各省區地方籌建功德祠
仝日各銀行代表議決中東路維持[illegible]布辦法

十二日[illegible]時局之意見
仝日特派錢能訓督辦蘇浙太湖水利工程並派王清穆為會辦
仝日特任何佩瑢署湖北省長
仝日湘督張敬堯部下北兵搶劫日輪
仝日天津北洋大學員生衝突
十四日廣東警察廳捕學生並新聞記者
十六日福州學生與日人起衝突兩造各負重傷
十七日陸榮廷在南寧召開會議
仝日外蒙王公喇嘛聯合呈請取消自治
十八日徐恩元偕美資本家回京謁見總統
仝日奉督張作霖電北方各督軍徵求統一和平派意見
仝日前閩[illegible]長張慶瀾擅發紙幣激成兵變付懲戒
仝日廣東國會開憲法會議
仝日公布京畿衛戍總司令部組織令
二十日陸榮廷向北京政府請求起用張勳
同日任命王印存為東三省[illegible]督辦
二十二日冊封外蒙古活佛哲布尊丹巴
同日參謀部次長陸錦被控案查明免議其一各一律免職
同日令裁[illegible]
同日新總理正式提出閣員同意案於衆議院
同日湖南總司令周則范被刺
同日舊國會議員提出撤銷議和法政府總裁岑春煊職
二十四日駐京俄使為外蒙古取消自治向政府抗議
二十五日外交部向日公使要求駐福州日艦陸戰隊登陸
二十六日福州日領事派遣館員陪生會仝交涉署員查勘中日人士糾紛
二十七日外交部為福州事件向日本提出四項要求案
仝日交通部與英商締結延長河南道清鐵道借款契約
二十八日衆議院票決閣員全意案教育總長傅嶽棻農商張志潭竟被否決
二十九日衆議院討論外蒙撤治案
同日閩督李厚基電告宣布戒嚴令
三十日煙酒借款簽字
▲十二月一日令賞成徐樹錚督辦外蒙善後事宜駐庫辦事大員公署歸併督辦使公署任駐庫大員陳毅為將軍
二日北方總代表王揖唐電請另派代表回滬
仝日特派徐樹錚為冊封外蒙古專使以恩華李垣副之

三日新內閣正式改組
同日上海學生團遊行示威運動
仝日俄國各政派代表提出外蒙取消自治之抗議
五日安福派議員向政府提出煙酒借款及福州事件之抗議
同日安徽省城軍警大起衝突省長呂調元電請辭職
七日北京天安門外開國民大會議決山東問題及福州事件
八日新內閣通電大政方針
九日商輪[illegible]險遭難三百七十九人
十日徐恩元因籌設[illegible]銀行事悻悻出京
同日浙江省議會電促和議[illegible]
十二日政府電飭張作霖設法使勝福隊歸中央
十四日武漢宣布特別戒嚴
同日呼倫貝爾都統勝福病故推貴福署行代理
十五日北京各學校教員同盟罷課
十七日日公使向外交部提出排日抗議
同日總統在懷仁堂行冊封禮親授活佛印信
同日天津武漢等處學生團開國民大會
十九日衆議院完成八年預算案
二十日岑春煊遣密使通告靳總理早日再開和會
同日參新國會代表赴寧組織仲裁機關
二十一日呼倫正式電請撤消自治
二十二日冊封外蒙使徐樹錚啓行
仝日駐俄公使劉鏡人堅請辭職
二十三日令各省受理訴願勿得藉詞延宕
二十四日直隸紳民反對直隸沿海土地抵借外債
二十七日駐京美國代理公使提出中英[illegible]機借款抗議

印度神話　猿相哈努滿

印度倘未開化以前之神代時期。各地之戰爭四起。無有已時。諸多神怪。

爾不拂兵列陣。征戰攻殺。長久期間。印度竟不獲見一日之和平。

時有神女名西伊達者。拉阿瑪之所眷也。一日偶不慎。致爲惡神拉巴那所擄虜。幽之於卡尼卡島。拉阿瑪得報驚憤如狂。當祈援於諸神。大猿軍[illegible]大猿軍。前往討伐。其中一隊。偶與魔王遇。魔王遣遞幼之鳥撒穆巴齊遞相過。雙方供道所以。撒穆巴齊亦吉爲其援。會鼓其鬼大之軍。與魔天空。於爲先鋒。距以飛騰過高。距日殊近。不禁其羽翼爲太陽所焚。翻然墜地。少事休息。乃張其精銳之目。眺望長空。忽見一惡鬼。抱一美麗之少女。御風疾行雲氣中。細審之。知爲西伊達神女。方被引往蘭卡島之途中也。至是西伊達神女之所在。得以判明。

拉巴那之城郭。既極堅固。而周圍又係海洋。棲居海上之惡神。亦皆拉巴那之同黨。與此惡神激戰最力者。只有大猿軍司令官風神之子哈努滿。他無異焉。惟哈努滿曾往阿國所獲援。進大猿軍於對岸。預備近戰。臨時阿上有敵神斯拉撒之軍隊。列陣應戰。哈努滿當傳檄與斯拉撒曰。大軍已至。其速歸降。非然者。乃公使我單騎。將碎爾等如齏粉矣。

斯拉撒接檄大怒。當膊其如球之目而對曰。欲越海者須自予口通過。曷過而觀之。言未已。張其巨大之口。欲吞我家全軍。無如足智多謀之哈努滿。見此情景。立施神術大脹其身。其膨脹之速。其形體之大。如雲之驟生。不可測量。自負鯨吞之斯拉撒。至是亦吃驚非小。無已亦益張大其口。而擬吞之。此時哈努滿忽又縮小身形。僅如姆指。一躍而入其腹。斷其五臟。斯拉撒一痛而絕。終歸失敗。

時有海神名是希卡之惡龍。彼有不可思議之魔力。能捉映於水中之影。因見斯拉撒被害。破浪而出。而見哈努滿之身影。突探其首於香黑之浪上同時哈努滿見此怪物。口如巨穴。作吞噬狀。乘其不備。一躍投身其腹中。傷其內臟。兇猛無匹之是希卡。竟亦殞命。巨大之身。漂浮水面如山島。哈努滿飄然而起。騰身入雲。須臾之間。已抵蘭卡孤島。哈努滿更復猿形。潛入拉努巴那城。只見蜿蜒繚繞之高金城壁。與高聳雲霄之樓臺殿閣。承映皎潔之月光。燦爛奪目。美華已極。哈努滿視此。繁華富麗。亦不禁呆然而驚也。

繼乃躡足潛蹤。入女宮室。則見床結水晶。壁砌珍珠。天棚牆壁。黃者金而白者銀。哈努滿益滋驚歎。夜晚闌矣。各處靜悄。不聞絲竹管絃之聲。想皆安眠矣。哈努滿四處探尋。竟不見西伊達神女之芳影。胸且疑且思曰。神女西伊達。其已爲拉巴那所殺害而食之耶。抑存之探尋未竭其力耶。脫是之不得者。吾不徒勞乎。將來歸去。何以覆拉阿瑪與斯拉撒阿。不特此息。尋所寄之猿軍。不亦敗名捷地乎。予必登海。予志已決。於蘭卡島中。搜尋之不獲。則須往覓卡森林一尋。無論有若何之艱險。予必竭我心力。尋閱神女。遂更令其軍而藹曰。日神乎。風神乎。其皆垂援以完我之使命乎。

哈努滿行有頃。果抵一美麗之森林。遙見偏身寶飾之神女。方爲許多龍女圍繞。泣不成聲。此等龍女。莫不面目猙獰。使人生畏。哈努滿自護其身。攀援而過。攀升傍側一樹。隱身叢葉間。將窺隙而動。

時拉巴那。曾以種種甘言。勸誘神女。而神女心不少動。大王拉巴那。於愛憐之餘。頓起憎惡之念。怒曰。吾之情義。若此其殷。而爾猶執倔強。是覓死也。若然。則惟有裂爾食之耳。汝其願乎。顧神女之心。堅如鐵石。謂如破我貞操者。則寧死耳。怪獰惘之。神女固不畏也。

既而彼等已行至哈努滿所登之樹下。哈努滿擬即下與之力鬪。又恐不敵。困不即下。乃在樹上始拉阿瑪之德行。神女聞之。始知有救。哈努滿遂返報拉阿瑪。傳令全軍。仍以哈努滿爲第一軍。率大猿軍。攻擊妖窟之正面。他方。而擊之。大將魔之惡神。終被其首。而拉阿瑪所戀愛之西伊達神女。得珠還焉。

平和

泰西名畫

遺聞軼事

▲阿里瑪之強有力（書[illegible]）

清初有驍將阿里瑪者。力能舉巨京寶勝寺之石獅。頂踰千斤。卓著戰功。入京而後。阿所爲多不法。世祖欲繩之以法。因慮其膂力過人。非尋常者所能制。適有巴圖魯占某。勇可與阿埒。然稍遜之。世祖命其擒阿。占乃至阿第。與之語。猝握其指。阿怒。以手拂之。占被擲至庭外十數武。且數之曰。汝何等人。乃欲與吾鬪勇耶。占以上命告。阿笑曰。好男兒。豈惜死何用紲爲。遂受縛。坐車中。赴市曹。至宣武門。阿曰。死則死耳。予滿人。終不使漢兒見之。請於門內可也。以足撐城甕。車不能行。行刑者從其語。阿延頸受戮。然頸硬如鐵。不能斷。阿命占以刀割其筋。然後伏法。亦一奇男子也。

▲張京江閒度端凝

張京江家中有一老僕。至京江已入詞林。僕對京江。尚不改其少小時之狀態。某年張京江自京歸。晨起詣齋誦卷。適老僕前往灑掃。牽呼曰。玉書且起。張京江爲徒別室待之。至灑掃畢復入。不之怪。年輕之力役者聞之。語該僕曰。相公今貴矣。汝猶視爲吏髮受書時而名之也。僕聞言。亦深悔失檢。翌日遇之。則改稱而稱謂亦非如昨日。公異之。詰曰。誰教汝者。僕曰。聞禮應如是。覺昨非而今是耳。公歎曰。是何黠物。斷汝天眞矣。張京江之風度。誠非他人所能及者。

▲劉海蟾畫策顯靈

相傳無錫張涇胡太和。以青蚨六百。購得劉海蟾畫像一幅。此畫出於侯氏。後胡病。夢中見數鬼打其嫂。忽聞鬼言則劉海來矣。鬼遂奔散。果見有一蓬頭跣足者至。胡醒而怪之。問家人曰。嫂病愈乎。對曰。然。愈矣。胡乃令取劉海像來。視與夢中所見者毫無差異。已而胡病亦愈。由是寶藏之。不輕示人。未知此畫現爲何人所有也。

▲稽文恭相法如神

無錫稽文恭公總裁會試。揭曉後。衆門生一一謁見。公於未殿試前。柬招門生三十七人而飲之酒。衆異之。一時議論風生。不知公善風鑑。度此三十七人。悉是即用知縣。引見後即須出京。其未招者。俱係京官。見面甚長。故未招飲。衆門生探悉此情。猶未之信。及殿試後引見。公所未招者。果京職。而三十七人中。三十六人以知縣用。其一人以主事用。衆以爲公相法雖精。尚失一人。公亦自以爲失眼。復招主事至。端相之。公笑曰。相法不錯。家人曰。業經主事。安云不錯。公歎然。明年主事因部文舛誤。被參蒙恩降知縣。衆始歎服。

▲龍將軍答拜陳文恭

桂林陳文恭。爲人正直。從政事蹟。多爲人所稱道。據聞鄱陽湖龍將軍答拜一事。雖屬不經。然頗饒趣味。請公於某歲詣南昌。至鄱陽湖。爲風所阻。歸舟紛紛持香燭登岸。公異之。問何往。衆曰。赴龍神廟敬香。公亦隨之往。入廟。陰氣森然。莫敢不敬。公環視一週。龍神曰。汝水中將。我人中相。人物雖殊。分位相等。連日風阻客舟。殊非地主之誼。且禮尚往來。今日我來。明日汝須答拜。翌晨。暴風大作。泊岸之舟。勢將傾覆。見有無數小龍排隊而來。傍公之舟。繼以大龍。公知龍將軍來答拜。即命僕人至船頭呼之曰。不敢當將軍駕。立見隊伍回頭。頃刻順風大作。未半日即至南昌矣。倘使所言非虛。亦一奇事也。

▲鄭堂以滑稽詩刺太守

閩人鄭堂。有詩名。善滑稽。當道雅

新世界之危險

(景叔同)

歐戰以後的世界。大家都承認他是個新世界。在這新世界裏邊。德謨克拉西非常流行。大家都相信是新世界的唯一福音。

德謨克拉西的真意。推行德謨克拉西的方法。現在研究的人狠多。大概總是認德謨克拉西。可以改造社會。或者日子不多。我們理想上的大同世界就可出現。

我不反對德謨克拉西。可以救世界大同。但我信現在的人類。照着現在的法子。議斷不會有真正的德謨克拉西出現。現時代流行的德謨克拉西。細細的觀察起來。可以分做兩種。一是平真的德謨克拉西。一是狂性的德謨克拉西。列國政府及有力者所提倡推行的。屬前一種。過激派屬後一種。我並不是說騎牆話。實實在在這兩種過猶不及。都不是純正的德謨克拉西。

凡是一種主義。不管他利益怎樣的大。如果他純正性發揮不出來。被別種性質的東西。利用他做個假面那危險非常之大。

過激派的危險顯而易見。所以各國政府已竟去極力防止。想把他的狂性。醫治成健全體質。但各國政府所作的事業。就德謨克拉西本性上觀察起來。是不是健全的。是不是純正的。他本身狠缺少反省的工夫。不過平真的和真的極容易相混。所以大家把他忽畧過去了。其實他和過激派在德謨克拉西上的價值。是二五和一十的比例。將來危險也不可限量。題是易見的。不必去議論他。我現在要說的。就是最容易被人忽畧容易被人誤認的危險。我們人類要是不擔起責任。拿出自決的精神來。排除這個危險。還倚賴着現在的流行政策。以為可以長享幸福。恐怕到了感覺危險的時候。還要從非難德謨克拉西那真正的德謨克拉西。掛不負這個責任。究竟現在的流行德謨克拉西。是不是半真的。這是事實問題。將來危險生不發生。是附帶的結果。研究這件事情有幾個關鍵。

(一)人類的思想發達到甚麼程度呢。

(二)人類的感情如何變化呢

(三)歷史的關係

(四)歐戰中及終了後情狀的

請先說人類的思想。現在的人類。沒有進化到有一個貫澈的頭腦和論理的思想。「歐洲大戰以前。世界上人所最崇拜的主義。就是武裝和平主義。所以十九世紀的末期和二十世紀的初年。人人都認他的武裝的和平時代。在這個時代裡邊的人。大抵以為一個國家同時能夠有和戰兩種的準備。可算是最有名譽而且最適於生存的。所以一方面在這裡講求維持和平的法子。一方面在那裡熱心預備戰鬥。夢驅一方面希望和平。一方面仍希望戰爭的似。口頭上高唱和平暗地裡增加海陸軍員研究殺人利器。這種思想不是一天兩天造成的。是十九世紀是二十世紀在爛熳爛的文明總釀出來的成績品。這成績品算把這種文明作用。根本打破。因為武裝同和平。是絕對不相容的。武裝 平政策實在是非驢非馬非常奇怪的政策。他產出這種政策。就是他不貫澈不論理的確證。論理學的法則是大家都知道的。種甲因。收甲果。種乙因。收乙果。所以準備戰爭。既種了戰爭的因。一定要收戰爭的果。準備和平。是種和平的因。方纔能收和平的果。唱導武裝和平的人。他說。「(武力是和平的保障。和平因武力而完成。和平同武裝。是并行不悖。並且是不能須臾離的。」這種話並不是沒有片面的理由。但他所用的手段。和他所望的目的。是全然反對的。他都沒有想到。我們把這武裝和平主義。向極有理由處想。也只可把他比做一種保險事業。關於武裝所消耗的精神和物質。像一種保險費。就全世界計算起來。前四五十年間。每年之中。約畧有一千萬以上的壯丁。離開生產的事業。去作消耗的兵士。以外還要五六十億圓去養消耗的兵士。保險費可算得非常之巨。但他的結果怎麼樣呢。和平到底不能維持。反演成空前的大戰亂。武裝所得的結果。是不是和平。這可不言而喻了。再有一說。因為武裝非常周備的緣故。這回戰爭。死傷俘虜約在三千萬人。軍費已超過三千億圓。假使這和平沒有武裝去保障的時候。就是免不了戰爭。我想損失也不能到夠這回的一半。武裝不但不能保障和平。並且催促和平破裂。增加和平破裂以後的危險。更是容易明白的了。但那個時代的人。他不是這樣想法。他不能夠發見他的思想上有自相矛盾的地方。可見人類思想。當戰爭以前。沒有發達到完全理性的程度。

其次說人類的感情。人類的感情。可從好戰和厭戰的兩方面去觀察他。當好戰的感情發生的時候。他對於戰爭事業。非常有興味。覺得無論那一種東西。都可以拿來做戰爭的犧牲。時時刻刻。總想尋個題目。去達他所好的目的。就拏前幾十年說。標榜的何嘗不是和平。但那現像完全是萬能軍人全盛的時代。所以最受人歡迎的。盡是軍人。只要說到軍人。彷彿在和平方面作事業的文官學者實業家。要高貴些。要偉大些。婦女見了軍人。特別愛慕。兒童遊戲。總愛持槍弄刀扮扮軍人的模樣。德國自不待說。愛和平的美國。也把門羅主義。擱在腦後。日本軍人內閣。三十餘年間。山縣桂山本寺內疊掌大柄。共有七回之多。甚至對於新侍的領土。司法官都取帶劍制度。我們中國。算剛才走上這條道兒了。這是群衆心理。不知不覺的現象。就有明白人。一時也脫不了這個旋渦。一直要等到他受了這感情所給的痛苦。才能夠翻然變計。可由脈的心思來。這次歐戰。痛苦受得狠頂。法國人民。已經把半數以上的壯丁。做了交戰的犧牲。而且因為糧食不足。所有國內的人。不論男女老弱一概。要遵受減食的制裁。就才出世的小兒。也受戰爭影響。不能得着充分的營養。德國因為壯丁缺乏。他的新徵兵令。十七歲以上六十歲以下的男子。都成了應該召集的兵丁。美國的兵工廠。向來只有三個。的戰後把其他工廠。大半改作兵工廠統計共四千六百之多。以生產事業。非常停滯。各一等國所負的公債。少至三四百億圓。或五六百億圓。要不想特別方法。不要說是還本。就是利息一項。已超過平時歲入的全部。和平爭沒有直接關係的。是中日兩國。這是因為地勢的關係。雖算參戰國之一。直接戰爭。還用不着。似乎情形稍有不同。日本經濟大家忙亂的時候。斷了東亞及南洋的商機。就連南北美洲都成了他的[illegible]場。自明治初年以來。四十多年間的出超過累計。曾不及戰後一年的出超額。真是空前大盛況。所以雖見戰爭結局。他的工商界反生出恐慌來。因為怕歐美的經濟勢力回復過來。把他這幾年所享的利權。重行奪去。但是富力雖無增加。生活程度也隨着猛進。而且這富力不是普及的。是集中的。集中到一個特種階級。富者愈富。就顯得貧者愈貧。社會裡頭階級的隔絕愈大。所以近來他國裡同盟罷工的風潮。層次發生。這是內部治安的根本問題。政府也極力講究調節的法子。但能不能平安無事。那全是個未知數。中國呢。因為歐美各國不暇過問。萬事真物仰着一國的鼻息。各地方自由戰爭。就彷彿和歐戰比賽的一般。一直鬧到歐戰終結。我們還在這裡過和戰不明的日子。國力的疲憊。人民的窮困。真有人不忍言的地方。(有人說中國戰爭。是內部的事。與世界無關。那是盲論。)所以厭戰論現在流行的狠廣大。多數人覺得從先的好戰感情非常可笑。差不多在好戰時代人人以為迂闊的言論。到這時候。都成了救時的良策。即如軍備限制。國際裁判。民族自決。國際聯盟。禁止秘密外交。剷除武斷主義。等等。在戰爭以前。人人都說是一種幻想。決不能見諸實際。現在却成了世界上極有力的主張。這裡頭像軍備縮小一項。歐洲列國。就使有人反對。也是着無効力。因為他們可以當兵的壯丁損失過多。財政狀態。要陷破產地位。軍備的二大。要素就是壯丁和金錢。這二大要素。比起戰爭以前。成了二和一的比例。他要不減少軍備。如何由得他呢。感情思想上。因為受過戰爭的恐怖痛苦。一變而為厭戰的人類。事實上又有種種的關係。使他們不能去好戰。所以他們也就和在好戰時代。無論甚麼東西都情願。拿去做戰爭的犧牲一樣的厭戰爭時代。無論甚麼東西。都情願拿去做和平的犧牲。把從前安念。一概抛却。從新來謀和平的幸福。這本是人類天然的變化。却也無甚可怪。不過我們要知道變化的經過。歸着一個結論。就是現在人類的感情。常隨着外緣的境遇變遷。外緣的能力較本性的能力為大。

其次我們把歷史來考查考查。不論那[illegible]進步的兩種以內。去研究他。進步歷史。是直線的。(退步的歷史。是循環的)中國歷史。民國以後。我不能下批評。民國成立以前有詳細的記載。已竟二千多年。細看起來。總不過你帝我王劉興項滅的幾件故事。改頭換面的來扮演。文藝在中國是狠進步的。傳襲識曲一項說。崑曲衰微。皮簧代興。皮簧大盛。崑曲又起。這是歷史裡邊的一小目。而且屬於比較進步的一項。總脫不過循環的現像。比較進步的民族和國家。例如美國。雖然成立不久。他的歷史。却適往直前。時時向新的方面發展。狠少循 的痕跡。我們對於世界人類。總希望他以後的歷史。順着直線前進。不盼望他再演循環的歷史。但是直線和循環。都是許多微點積成的。當歷史上的人物。扮演他線上各個微點的時候。循環線上的人物他不覺他的微點。和上直線的微點。有若何的差別。所以直線歷史。和循環歷史有時也發生許多相同的事實。不過連續起來。各有向特定方向進行的慣性。各個微點能一經脫這循環慣性。維持直線進行的慣性。就是理想的歷史。這個歷史。現在的人類到底扮演得出來。扮演不出來呢。據我看來。就再過若干年。人類的發達。遠出今日之上。說他的歷史。近於直線則可。說他的歷史。能完全不受循環慣性的牽制則不可。這個理由。一因為人類要發達到全然是理性造成的那一天。很不容易。二因為歷史微點連續的形式。沒有個科學的方法可以表明他。只靠着各個人類的自由判斷。在各個微點上加以修正。保持他的進行方向。所以稍不注意。直線的歷史。也會變成曲線循環的歷史。就使循環方向。或有變遷。還是不能進步。就以上所說的幾層看來。人類的思想。當戰爭以前。既還是不合論理自相矛盾的戰爭以後。要在狠短的期間以內。使他合乎論理。那是狠難。人類的感情。既常為外緣的奴隸。受過好戰時代的痛苦。所以發生厭戰的感情。厭戰時代不能滿足慾望。他的感情。勢必又要變動。而歷史方面。循環惰力又非常之大。足以範圍他的思想。迎合他的感情。這個結果是甚麼呢。難了好戰時代捲土重來。大概沒有第二條路了。這樣的人類。沒有能力能夠消滅他本身危險性的人類。還能夠運用真正的德謨克拉西嗎。

然後我再把德謨克拉西和戰爭的關係研究研究。原來德謨克拉西的意思。包含着自由。人道。文治。民主。自決。責任。種種意義和武斷主義。武力政策。立在絕對反對的地方。講到人類心理。漸漸厭亂。所以歡迎他的人漸漸增多。一直到歐戰終結。人的厭戰感情。和戰前的好戰感情一樣。所以大家都崇拜德謨克拉西[illegible]和平主義相反。評論歐戰的人。多說(自德國潛艇政策開始美國參加戰團以後)歐戰已變了局面。成了武力主義對德謨克拉西兩的戰爭。協約國勝了。算是德謨克拉西。戰勝了武力主義。這話就表面說。我們可以相信。但我們看見表面不能立刻就認他裏面。也是這樣。當美國打着德謨克拉西的旗號轉換戰爭局面的時候。是不是純粹為的德謨克拉西。抑還有別的利害關係伏在裡面呢。這是我們應該研究的。研究這個問題。歐戰中美德的外交經過最為緊要。請先述他的外交經過。

牧場

日本三宅克己筆

一九一四年八月四日英國對德宣戰的時候。美政府的聲明是嚴守中立。但民間的輿論。除有德國血統的美國人以外。大致傾向聯合國的方面。及至一九一五年五月七日郵船羅西塔尼亞號沈沒的消息。傳到美國。國裡排德的氣焰。突然增加。而且工商界因為有價證券。頓面非常低落。要求政府對德提出抗議。這時候應該注意的。就是國務總卿來安氏反對提出抗議。拒絕在抗議書上署名。因而辭職的一事。後來抗議書提到德國。德國的回答。也有對美的價值。並不全是遜辭。他的舊答辯。(英國封鎖海道。沒收從中立國輸入德國的糧食。一億有餘的德國人民。要陷於餓死的悲境。一方面美國供給軍需品於聯合軍。以促德國的滅亡。德國為自衛起見不得已沈沒商船。)這個回答到美國。給國民添了個攻擊政府的材料。說他外交軟弱。像斯福和武得少將所提倡的國防充實論。勢力非常膨脹起來。這個主義的大旨。是說。(美國國防不充實。無論甚麼時候。總要受外國的欺侮。美國的內部生活。無從保險。我方面。)加以資本家極力反對德國。聯合議的宣講團。到處講演德人在比利時及北法蘭西的殘暴。排德熱焰在美國漸漸的擴大了。一九一六年三月二十四日。忽然又出了撒塞克斯船沈沒的事件。美國人心大為發動。政府所受民間的壓迫。逐漸加重。這才對於德國開始對決交涉。適然這時候。德人的事。(德無進步。)的對美外交取了強硬態度。關於潛艇政策問題。美國得了德國的讓步約。激昂的人心。就平息下去了。及至一九一七年二月。德國對美。突然宣告。(自二月一日起。開始無限制潛艇戰。)同時美國得着德國外交上一種秘密文書。(這文書是德國外交部通知駐墨西哥德國公使的。上邊記的關於撒塞克斯船事件的誓約。即刻撤回。及開始無限制的海底戰以外。並說。(如果墨西哥能同日本聯合起來。去攻擊美國的時候。德國許將阿里桑那及新墨西哥兩州。割歸墨國。)這文書是由聯合通信社於這年二月二十八日發表的。)美國覺得關係自身的安危狠重。這才表示與德國斷絕國交。德國公使回國。但當日威爾遜在上下兩院議會的演說。這說國交斷絕不一定。含着開戰的意義。也是應該記憶的。一直到四月二日威爾遜在非常議會席上。發表宣戰的意見。就是有名的為德謨克拉西而戰的意見。同日上院議員以八十二對六。六日下院以三百七十二對五十。都於宣戰多數同意了。美國才算正式成了交戰國。過這經過。就敢我們對於美國參戰的真意。不能不懷疑的材料。假使美國參戰的動機和目的。純粹是為德謨克拉西的呢。德國抱着武力征服世界的野心也不是一朝一夕的了。就有明識的人說美國要是不能實現。不必德皇也。斷不能容讓的野心。美國不是個時代的中國。豈有不覺察的。戰爭一旦開始。就該急起直追。劍及屨及的。出來主張公道。抑止暴力。何以始而嚴守中立。繼而強硬外交。繼而國交斷絕。然後實行宣戰。遲疑不決。一至四年之久呢。想這四年之中。人民所受痛苦。水深火熱。美人當初。豈能全未想到。走要為武力主義跋扈數年。人民痛不勝痛苦不勝苦。然後出去救他。豈不與平日所倡的主義自相矛盾呢。即使美國當初以為聯合國可以征服德國。用不着美國再去加入。萬一德國預定的計畫。著著收功。聯合國勢力。完全破壞。那時美國就想參戰。恐怕也來不及。何如早日加入以免意外之虞。且可促短戰爭時限。使人民早享德謨克拉西的福音。這是可疑的一。即 四年之後。美國方才感覺德謨克拉西和武力主義的盛衰。關係人類文明進化。非常重要。所以參戰稍遲。但是既已感覺德謨克拉西的切要。不能不出於戰爭。宣戰的時候。就該全國一致。至少上下兩院。總該一致。何以兩院雙邊。都有反對的人呢。這反對的人。他正義觀念。獨不及威爾遜和一般的美國人嗎。這是可疑的二。政黨性質。總是黨同伐異。所以政黨政治的國家。無論怎樣良好的政策。總不免有人反對。但是反對者。必限於政黨的人。這回美國反對威爾遜宣戰主張的人。假使全屬敵黨。却也無甚可疑。不幸這反對人裡邊有威爾遜所屬的民主黨議員斯敦氏吉金氏在內。而且斯敦氏在上院占着外交委員長的重要位置。吉金氏在下院占着豫算委員長的重要位置。在下院有次於議長的權力。反而威爾遜的敵黨共和黨。通上下兩院。凡是首領。一致投的贊成票。這是可疑的三。從來資本階級。階級的觀念重。多贊成武力主義。農業地方的人以及勞働者。階級的觀念輕。多贊成民主主義。美國戰爭。既為的是德謨克拉西。應該勞働者和農業地方的人。極端贊成。資本階級來反對。然而我們調查這反對票。大半出於農業地方的議員和勞働者的代表。還有女議員蘭金氏也是反對者之一。贊成的共和黨。却是代表資本階級的。這是可疑的四。有這許多可疑的地方。我們斷然不能說美國參戰是純粹為德謨克拉西。不得不擱的問題了。

(未完)

恭賀新年

三井物產株式會社大連支店

安東縣　牛庄　奉天　鉄嶺　長春　哈爾賓　出張所

恭賀新年

合名會社鈴木商店大連出張所

大連山縣通　電話 長六六七 一二一三番 一三四五

同 鈴木油房

大連市兒溝電話一四五〇番

恭賀新年

東京製綱株式會社製品
馬尼拉麻索繫繩總批發

福昌公司

大連市山縣通　電話 長七二〇 九三 九四

恭賀新年

大連取引所信託株式會社

恭賀新年

英美煙草會社
倫敦東斯民草煙會社
象頭牌煙酒滿劍
山田正路丸
煙草販賣所
總發售處

東昌洋行

大連大山通浪速町 電話一五二〇番 振替大連一六九七番

恭賀新年

大連山縣通　長電話三八九番

中國銀行

行長 張君度

恭賀新年

大連市紀伊町三十一番地

交通銀行

行長 寶樹瀛

電話 一三五四 一六八一番

恭賀新年

大連浪速町一丁目三番地

華商証券信託株式會社

支配人 李嵩山
營業部長 劉儒風

電話 一一五〇番

恭賀新年

大連小崗子雲集街一番地

華東信託株式會社

社長 徐瑞蘭

電話 一九四一番

恭賀新年

大連市羽前町一番地

宏濟証券株式會社

社長 朱春山

電話 二四七〇 一一九七番

恭賀新年

大連小崗子永樂街七番地

西崗信託株式會社

取締役社長 今津十郎
專務取締 陳丕三

電話 二四二一番

恭賀新年

大連監部通五拾番地

長春分號 益發合銀號

主人 佟錫侯

電話長 一九〇九〇一八三七 一四九二〇一八三八番

謹賀新年

大連市奥町三十番地

天合德錢莊

主人 劉毓舫

長電話 一七九四番

恭賀新年

大連市羽前町十番地

會豐義銀號

主人 徐怡堂

電話 一七一三 一一四一番

恭賀新年

大連市監部通二丁目四十番地

瑞昌錢莊

主人 王景周

電話 二三〇九 一九一〇番

恭賀新年

大連市紀伊町四拾二番

萊永春代理店

主人 姚桂軒

長電話 一〇九三 一四二三番

恭賀新年

大連市山縣通一〇一番

有價証券 現物賣買 丸大株式支店

古川新之助

電話 長二四六三 六一三番

恭賀新年

大連越後町

大[illegible]哈魚
青[illegible]菜
海[illegible]菜

澤田組

電話一七一番 振替大連四三五番

恭賀新年

大連後町

連洋行

宇津木藤吉

鞍山二條街 大連洋行
芝罘儒林街 大連洋行
龍口四平街 大連洋行

店

電話 二五番

恭賀新年

大連市小 南久壽街

[illegible]興鐵工廠

主人 周善亭
支配人 蔣輯五

電話 一〇〇五番

恭賀新年

大連市羽前 一番地

同盛春錢莊

主人 張維周

電話 一八一七 二三四五番

恭賀新年

大連小崗子北久壽街

亨祥裕油房

主人 張蘭坡

電話 一五〇一番

恭賀新年

大連市加賀町二番地

大連製麻株式會社

社長 山田三平

謹賀新年
製造本舖 奉天城裡鐘樓南路東
長壽堂大藥房
電話(三四)鄭濾大連三六六
支店 哈爾濱傳家甸東大街路北
電話(七〇)鄭濾大連三五四

謹賀新年
奉天千代田通十二番地
日支合辦 中和興業株式會社
電話二五九番

奉天千代田通十二番地
勝私農場事務所
電話二五九番

恭賀新年
奉天滿鐵公所
鎌田彌助
外一同

謹賀新年
奉天小西關
寶榮公司
營業科目 撫順塊煤 煙台爐煤

謹賀新年
奉天千代田通十三番地
藥種貿易商 村井延壽堂商行
電話二〇五番 鄭濾大連三四番
奉天城內鐘樓南
村井延壽堂商行

賀正
日本赤十字社奉天病院
電話日七番中一九
院長 內科 小川勇
副院長 外科 森川千文
醫長 產婦人科 西田謹一
醫長 小兒科 福山萬平
主事 野村熊太郎
醫員 齒科 山本三衛
醫員 眼科 廣瀨季雄
醫員 外科 益賀卷新
醫員 內科 藤〓決教
藥局長 森田時雄
調劑員 肥高正俊

恭賀新年
奉天千代田通十二番地
山口運輸株式會社奉天出張所
山口運輸公司
電話一七五九八九

謹賀新年
奉天浪速町
田邊洋行

謹賀新年
鋼鐵材 綿糸布商
株式株式 大信洋行奉天支店
電話長五一九 日分店二三七

謹賀新年
奉天城內四平街
守田醫院
院長 守田福松
電話四三九番

謹賀新年
奉天小北門外
小寺洋行出張所

謹賀新年
奉天西塔大街三丁目
株式會社 大連機械製作所奉天支店
營業科目 鑛鐵。鋼鐵。製罐。鐵道車輛諸機械。器具製作販賣。鐵工修繕請負
電話長二〇三番 鄭濾大連七二二番

謹賀新年
奉天小西關
佐伯洋行
電話一二七番

賀正
奉天宮島町大街
木材商 牟婁木局
電話五六六番

賀正
奉天浪速町
石灰製造 合資會社中和公司
野中貞范
電話四〇二番

賀正
奉天浪速町
弘利洋行

謹賀新年
奉天小西關大街路南
廣濟堂藥房
電話二二三番

賀正
奉天小西關
公益公司
營業科目 撫順塊煤 煙台爐煤
電話五四四五

謹賀新年
奉天浪速町
奉天證券信託株式會社

賀正
營業科目 鑛業。農業
南滿洲太興合名會社
本店 東京市日本橋區南茅場町四四番地
支店 奉天小西邊門外浩然里

謹賀新年
奉天西塔大街
奉天醬園

賀正
奉天浪速町
株式會社 安東銀行奉天支店
奉天小西關派出所

賀正
奉天藤浪町
三省洋行
伊藤
[illegible]

賀正
奉天城內鐘樓南大街
永清照
電話日中
[illegible]

賀正
奉天十間房 牧野
奉天春日町 牧野
[illegible]

謹賀新年
五金雜貨商
合名會社 藤田洋行

賀正
奉天驛長
大塚幸熊

賀正
奉天郵便局長
水川富平

恭賀新年
奉天浪速町
奧田佐平
電話一二九番

賀正
奉天小西關
營業科目 石鹼。綿糸布。染料。寢帚子。漂白粉
批發 奉天大北門裡
寺庄洋行
電話二一番

賀正
奉天小西關
定做洋服 田中洋服店
電話日二〇番 中二〇番

賀正
奉天浪速町
時計各種 貴金屬類 眼鏡寫真
商宮城屋
山路良雄

賀正
奉天小西關
特產物商 橋口洋行
電一六六番

賀正
奉天
益東洋行

謹賀新年
奉天化學工業
株式會社

賀正
奉天大西門外
陶磁器 諸雜貨 批發 直輸入
第一分行 奉天小西關南大什字街
第二分行 奉天江之島町八番
河內洋行

謹賀新年
奉天
審陽馬鐵公司
赤松慶太

賀正
鐘表。眼鏡。手飾。銀錶。金銀首飾。各種寶石。金器。加工器一概俱全。西洋高等雜貨。出入口貿易兼本號自造批發
直輸出入
奉天小西關南大什字街
中谷和松號支店
電話四六

賀正
奉天城內四平街
華東洋行
電話三三六番

賀正
奉天浪速町
山陽堂書店
電話五二九番

賀正
奉天小西關
東洋式餅乾
發賣七福屋
電二六一番 火車站三〇一番

謹賀新年
奉天日吉町
特產物貿易商
改進洋行
電話七九八番

賀正
奉天千代田通
合資會社 富來銀行
奉天支店

賀正
奉天宮島町
東亞產業株式合資會社奉天支店
村岡春治

賀正
奉天加茂町
電器商 實信洋行

賀正
奉天小西關
自轉車 自動車 人力車 玉突臺 電氣鍍金
商 松永兄弟商會
支店所在地 奉天春日町
電話日五一五 中三一〇

賀正
燒酒。隆泉海燒鍋
滿蒙釀造株式會社
電話六六〇番

賀正
營業科目 農場。精米。綿糸布
滿洲奉天
西宮農場事務所
電話五〇三番

賀正
營業科目 買賣土地。房屋。介紹 農業。林業。輸出入業
奉天加茂町
十達商會

謹賀新年
營業科目 各種暖房裝置 放熱器及附屬品 設計及工事請負
奉天富士町九番地
近藤商會
近藤平治
電話四六二番

賀正
奉天小西關
株式會社 東亞木材興業奉天支店
電話四四六番

賀正
奉天小西關
招隆洋行

賀正
奉天小西關
各種煤炭 一概俱全
南滿公司
電話一七四番

賀正
奉天
南滿農產株式會社

賀正
奉天西塔大街
棧 三光商會
呼出電八一二番

賀正
奉天新市街
各種煤
義昌號
電三六四番

賀正
奉天小西關
塔連煤 洋爐子
東亞公司
電一七八番

賀正
奉天小西關
諸官衙御用達
印字專刻所 小柳
小柳德次
電話六八五番

賀正
奉天宮島町
三昌洋行
電話五七四番

賀正
奉天小西關
井上誠昌堂
電話一五一番

賀正
奉天小西關
直輸出入商
坂本𧷏行

賀正
活版印刷。石版印刷 和洋帳簿。和洋諸紙 印章彫刻
本店 奉天小西關 奉天印刷所 電話三〇四番
支店 撫順印刷所 電話六二番

賀正
奉天柳町
牛心臺無煙煤
三有公司
電二四三番

賀正
奉天大西門外大什字街東路北
滿洲製粉株式會社奉天出張所
大正
電話日三六九 中三

賀正
奉天小西關
中越洋行
電話一五四

賀正
本店 宮崎縣都城町
東洋肥料株式會社奉天支店
支店 奉天浪速町二十三番
奉天鐵路西
骨粉製造工場

新世界之危險（續第二十三頁）

（景叔同）

元來美國共和黨。帶着保守的性質。時時刻刻想發揚自己的國威。而且在財界有非常的勢力。所以他的政策。可說是金和力兩個原素合成的。德國的潛艇政策實施以來美國人心。非常憤慨。在財界擁有勢力的人。因爲他的損害。比較別人更深。憤慨也就更深。所以主戰更力。威爾遜的政治觀念。本和他們反對。但威爾遜一方値是實際的政治家。眼見得共和黨的主戰論勢力大漲。出黨的政府。要不進而宣戰。政局必搖。必生障礙。於是一方面不得不歸於主戰。與共和黨携手。一方面想出個題目。要不和他向來的主張衝突。致自由黨也好協力幫助。不失一般人的同情。所以提出德謨克拉西來。把戰爭同光明磊落有價値的方面去做面。見得不是爲資本階而戰爭。到了現在算名利雙收的了。原來威爾遜在華盛頓設了個公報委員會。把這會做中心。向全國各方面。極力辯明決不是爲特殊階級的利益而戰爭。可見美國當時對於參戰動機懷疑的人。也狠不少。歐戰裡邊轉換局面的重要主義德謨克拉西。既是表裏不能一致。歐戰結局自然也不能認爲武力主義。眞正被德謨克拉西征服了。不過是甲種武力。征服了乙種武力。就是蒙着德謨克拉西面的武力。征服了大日耳曼主義武力罷了。歐洲和會。是和平事業。應該能德謨克拉西的眞精神了。拜我知道的。是五大強國自由處理。不容國主張自己的權利。我國不肯、克理孟素很不願意。論起克理孟來。他的腦髓勞傷全是平民主組織成的。他的生平差不多全是拔抑強的歷史。何以還不幫忙呢。殿美國上院因山東問題。大起爭論。我們表同情的。仍屬以本階級的共和黨。民主黨何以還要反對呢。元來强權的主義。雖是德謨克拉西。由他擁護他的權利。如果和這主義有衝突時。他不惜教他實際所施的政策。和他口頭所唱的主義背道而馳。美國戰後經濟競爭方針着眼在中國。民主黨偏於國內休養主義。與共和黨世界的經濟競爭主義。微有不同。他替助我們。那是我們很感謝的。但他不是從德謨克拉西上發生出來的同情。想阻止日本的武力發展。他是要和日本爭東亞經濟的霸權。卻是我們不可不知的。他如民族自決主義。聯盟草案裡邊。已經明定出來。但他却將一個（自決可能）的條件。爲他自己伸縮的地步。英國不能解放印度。法國不能解放安南。美國不教有獨國血統的美人。獨立爲一個國家。都是顯而易見的。但是說現在的德謨克拉西。完全是個空名。卻又不能。因爲各國政府。覺得這次戰爭。人民受的痛苦太深。損失太大。極力的籌措恢復的法子。像農業保護。勞働問題。物價調節。租稅平等。以及獨占事業問題。男女問題。都在極力的研究。或是實行。痛袪從前特權階級壟斷利權之積習。都是推行德謨克拉西的試驗。這個裡邊。有應該注意的。是恢復民力和恢復國力的不同。恢復民力。是從人民幸福的本身上着眼是德謨克拉西的真意。恢復國力。是把人民當作國家的消遣物。他的意思。（爲甚麼要去恢復民力。因爲這最要緊的武力。要從民力才能發生的原故。）按照這個意思。如果國力有第二個法子。可以救亡的時候。他不必一定要推行德謨克拉西。這着眼點不同。便差以毫釐失之千里了。現在各國所推行的。仍是着眼在國防方面。殖民問題。不能完全解決。就是一個證據。因爲一方面推行德謨克拉西。一方面對于殖民地和的人。還消滅不了差別觀念。倘使不純。所以德謨克拉西。也不能完全貫現。所以我說現在流行的德謨克拉西是個半真的德謨克拉西。

人類潛伏的危險性。在這半真的德謨克拉西之下。不但不能消滅。而且還要增長。帝國主義發揚出來。仍不外乎戰爭現象。不過人民的力量。沒有回復過來。任憑什麼主義。總抗不過他的眼前幸福。所以從前種族戰爭。宗教戰爭。政治戰爭。不論他對於戰爭熱度怎樣的高。他覺得他的主張怎樣神聖。到了精疲力盡的時候。也只得暫時中止。在這中止狀態裏邊。[illegible]。已起了向來的主張一樣。及至力量回復。他還是繼續以前的主張。或改換個面目。繼續以前的陳迹。德謨克拉西。是令自恢復力量的好法子。所以大家讚歎他。及至力量已經恢復。如果境遇能滿足一般的慾望。好平和的感情。還可以多繼續幾時。可是推行德謨克拉西的着眼點不同。人類的境遇。還要生出從前之和不平均的現象。爲外綠奴隸的感情自然就要發動。軍國主義的對外戰爭。社會革命的對內戰爭。或者單獨發動。或者同時並舉。由前一項。就是純粹的循環歷史。由後一項。就是近於直線仍不脫備戰性的歷史。[illegible]得愈快。危險也發生得更早。因爲他把戰爭的痛苦。忘記得愈快。他把和平的價值。也就更容易看輕。戰禍和平的壽命。也就要夭折。你說這新世界危險不危險呢。要拿中國的古政治觀念來比方。就是王和霸的影響斷不相同。我盼大家注意。

山村

小說 鏡

（法國孟林士著）（姚虹譯）

從前有一個國度裏沒有鏡子。[illegible]本來沒有鏡子。凡國裏所有鏡子。受王后的命。多打碎了。鎔毀了。若在人家查出一小片鏡子。王后決不寬饒必用嚴刑處死這一家人。這樣狂暴的舉措。其中有甚麼秘密呢。原來王后生得醜。他不願見他自己的面。也不願使國內的婦女看見他們自己好看。他們固然可以向溪水湖水顧影。代替鏡子。但是王后早已預防到此了。用石灰將湖沼[illegible]蓋了起來。井水多。並深水渠。都將井的水面蓋着不見的。並且只許用淺盆盛水。許用高桶也不。[illegible]了。免得可以有反影作用了。如此不幸的舉。有姿色的婦女最覺的痛苦。[illegible]。王后却[illegible]一點不悲心腸。因爲他們有鏡子的苦惱。正與他照鏡子的苦惱一樣。心內覺得滿足。

城外村中有一個女郎。名叫解辛塔。他雖沒有鏡子。却有一個情人名叫法倫廷。他的情郎覺得他美。并告訴他如何美。這不是與鏡子一樣嗎。

解辛塔問道。（告訴我實話。我眼睛的顏色怎麼樣）。答道。（你的眼睛像蒼藍的琉璃花一般）。問道。（我的皮膚不十分黑麼。）答道。（你的皮膚比新落的雪還要白。你的兩頰好似玫瑰花一般。）問道。（嘴唇又如何呢。）答道。（櫻桃在他旁邊就失了色了）。問道。（我的牙齒還顧說麼。）答道。（米粒也沒這樣白啊。）問道。（但是我的兩耳可覺得醜麼。）答道。（即是兩個美麗的貝殼在你雲內

如此這般的倒下去。他女越快樂。他男越覺得起勁來讚他女。他女樂於聆聽讚他女的話。他男也樂於看他女。他女安愛情。於是乎一度一度的增加了。等到他男求婚的那一天。不少得女臉上紅了一紅。這一紅却不是含羞的紅。[illegible]不幸。他們這件事的消息傳到王后耳朶裏了。他的唯一快事就是刑人苦惱。像解辛塔這樣美麗那是格外的了。當他們結婚之前。有一天解辛塔[illegible]在園中閒步。來了一個討化的婆子這老婆子看見了解辛塔。大驚小怪的叫了一聲。向後便退。如同踏着了蝦蟆似的。咸道。（天啊我看見甚麼了）

解辛塔道。（甚麼一回事。我的[illegible]你看見甚麼。可以告訴我。）

那老婆子道。（我看見一個最醜的東西。）

解辛塔天眞爛漫的不着慌色道。然則你不是看的我。）

老婆子道。（阿呀是的我所說的[illegible]子就是你。我活在世也長遠了。還沒有看見像你這般的醜人呢。）

解辛塔道。（甚麼我醜麼。）

老婆子道。（過於我說的好了。）

解辛塔道。（但是我的眼睛……）

老婆子道。（即是污穢的灰色。但是這還不妨事呢。若不是一種不規則的斜視）

解辛塔道。（我的顏色……）

老婆子道。（你的頰和面膚好似燒過煤灰）

解辛塔道。（我的嘴……）

老婆子道。（是枯了褪了色。我覺得一樣。）

解辛塔道。（我的齒……）

老婆子道。（若是齒以黃而大爲美呢。那就再美也沒有了。）

解辛塔道。（但是[illegible]。我的手[illegible]）

老婆子道。（那是如何的大。如何的紅。如何的醜。花你頭髮的顏色來說。我眞不好看。但是我若像你這樣醜。老實的就要羞死了。）

那老婆子講完了王后所教的話。啞着喉嚨笑了一聲。蹣跚的走了。剩下可憐的解辛塔伏在蘋果樹下哭得暈入兒一般。

可憐的解辛塔總有法子可以安慰他的痛苦。不住的說道。（我是醜。我是醜）

法倫廷盡力的讚揚他的美。想證明。解他他只是不信。說道。（讓我一個人罷。你是出於慈悲的虛偽。我明白了。你并不愛我。只是可憐我。那老婆子也沒有甚麼緣故要欺騙我。這是實在的[illegible]我是醜。我不知他如何能忍耐着見我。）

法倫廷遠近請了許多人來勸說。人人總說解辛塔是天生來悅人目的。就是婦女們。雖然他們熱情些。也多如此說。但是這可憐的孩子固執的自信。以爲他是一個厭棄的東西。羞怯。倫廷請他定結婚日期。他願道（做你的妻決不。是我愛你。決不給一個如此的醜妻子來累你。那可憐的法倫廷。愛情如此的深。他的失望可想了。他男能怎麼樣呢。唯一的方法就是拿一面鏡子給他女瞧一瞧。證明那老太婆的話。是小說。國中的工人也爲不敢違了王后的命。造一面鏡子去討死。

他失望的情人嘆道。（罷了。我們只有到宮裏去求王后。他陛下雖然殘忍。少不能不爲解辛塔的謙與美所動。他也許取消這不近情理的禁令。）要解辛塔跟他男到宮裏。却也不容易。他女不願自己出面。并問要鏡子有何用處。徒然使他女感受更深的痛苦。末他男哭了。他女心也軟了。允許他。使他安慰。

那狠惡的王后問道。（怎麼一回事。這是甚麼人。他們要甚麼。）

法倫廷道。（陛下。有一個天下最不幸的情場失意人在你面前呢。）

王后道。（你以爲有甚麼正當的理由來此驚我。）

法倫廷道。（求陛下的憐憫。）

王后道。（我比較甚麼還要你情愛的事呢。）

法倫廷道。（若你許一面鏡……。……。）

那王后跳了起來。說[illegible]。咬牙切齒的道。（那個敢向我說鏡子。）

法倫廷道。（陛下不必動怒。求你聽我的下情。你面前這個可憐的女郎。你看如何難說。却成了一個奇怪疑惑的犧牲。他想像他是醜。）

那王后冷笑道。（好啊。他是不錯。我沒有看見最醜的了。）

解辛塔聽了這殘酷的話。他想他要羞辱死了。這是毫無疑惑了。他必是真醜。他眼睛閉了。忽然倒在階前。

法倫廷卻大聲叫了起來。說王后必是瘋了。說這樣說着。侍衛上來拿住他。王后指揮劊子手上前。這是時常在殿上待候着的他指着法倫廷說道。（盡你的責任）劊子手舉起他的鋼亮的斧子。正好解辛塔呼吸睜眼。蘇醒過來。只聽見兩聲叫喊一聲解辛塔的歡呼。他在鋼斧閃光中照見他真美一底是王后悲嘆。他也看見那自己不願看的面貌了。

（完）

山陰 謝直齋 鐫

愛國短篇 英雌女

吾聞友人讀英文讀本拉乃一課有足多者。蓋拉乃係一弱小女子。其愛國之熱令誠入欽佩。[illegible]其目的以教訓那般讀書的男子毫無國家之觀念其相去爲何如乎故特譯之編者識

天街沉寂。霧影迷離。日光照耀中。露出一種淒慘可憐之象。其時法國拿破侖正持鋭侵主義。擴充國土。瀕萊之西部。有距鎮。名六塔。是處依山環抱。形勢險要。山麓有居民百數十戶。脩牙櫛比。雞犬相聞。尚不自衛。拿破崙軍之僉兵。山中有破屋數椽。瓦檐傾頹。不蔽風雨。驟見之。殆疑爲無香火之廢宮也。內有婦女二人。一老一少。眉目間悉現憂色。審視之。則知爲寡婦孤兒。其悲啟夫先父而憂慮乎。抑因枵腹無食而憂慮乎。無他。拿軍日逼日緊。六塔大有朝不保夕之勢。少女素富愛國之心。其思所以保全之策者。少女名拉乃。老婦其母也。其父昔列戎行。勇於敵。卒犧牲性命於槍林彈雨之中。遺下妻女二人。家無斗米尺布。全賴十指之力以謀生活。故三四晨夕。不能舉火。恒以爲常。一日其母偕拉乃。席地而坐。相互作楚囚狀。不爲無米之炊。而猶說國事。拉乃曰。兒恨非男子。效力疆場。爲祖國光。否則保守土地。亦吾責也。言已。欷歔不已。其母見之。憐而且悲。轉慰曰。吾女志氣固佳。國家興亡。匹夫有責。汝父已爲國捐生。今僅母女二人。當奉汝父之意。隨時隨地。所以報不憶語云。每人頭上有方天乎。附近不能行於行伍之間。然爲國效力。亦不止從戎。隨汝語之。日月不居。光陰荏苒。不覺之日月。山沒又數十次矣。此數十日中。無限之風雲。日益緊迫。全鎮居民。日困愁城。不得已。斥鎮自防之法。約於山巔。設置烽火爲號。木柴柏油。人聲嘈雜。霎時間烽火成矣。並以二人值守之。日復一日。拿軍亦寂寂無聞。春風料峭。景物煦和。耶蘇復活節至矣。樂觀鎮民。徉徉自得。而知危險之機。即在於此。及至夕陽西下。暮鴉返林。拉乃忽背其母。獨往山嶺。周察烽火。見値守者。人影全無。拉乃不禁悚然。方寸之地。其憂慮不可名狀。又憶今日爲佳節。彼等必在家中作樂也。但烽火爲全鎮生命所關。豈無人値守。危險立至。勢將奈何。思念及此。心又怦怦然。夜色已深。天氣如漆。拉乃恐其母倚門而望。正擬按步歸家。一轉身間。忽見有槍兵向後隊演手勢狀。拉乃心知有異。急匿身樹下。以觀彼等所見。小女子之心理。已被兵窺破。即發彈擊之。天佑拉乃。一彈未中。而拉乃即燃點烽火。及第二彈至。烽火已烟沖滿天矣。鎮民見之。遂群出而相拒。拿軍未悉六塔路徑。卒不敢冒險前進。無情彈丸。一盧之中。拉乃已受創頗重。不數日。弱小女子。竟一命嗚呼。而大好六塔。仍未有恙。豈非拉乃之所賜哉。

新時短篇 定做除夕

某鎮有某甲者。人稱圓通。力爭習俗。自共和改府改用陽歷後。首先奉行。逐每逢陽歷歲闌。彼乃循陽歷之例。送竈神。祭祖先。餽親友。守歲。拜年。般般不倦。顧習俗難返。不特無和之者。且群嗤爲怪。而某甲則怡然自得也。去年秋節後。某甲遍向各商肆賒取物件。且數自文至數元數千元不等。商無大小。莫不爲某甲之債主。迨陽歷十二月三十日。遍告肆主曰。余所負物價。准明晚八時起。請來舍面付。過此則將逕出。幸毋自誤。肆主者大欣喜。以爲未屆年關。而先結賬。好處也。一一應諾。屆時中則高燒紅燭。面門洞開。聚家人團飲一堂。群兒叢鑼鼓於階下。終震階右。是夜各肆賬受主人之命。入手一燈。陸續至甲宅。取所負物價。甲廳前賬者。一一照付訖。且斷以吉利語。於是入者出者。踵接於門。鑼鼓爲與行提燈會也。好事者趨前問甲。甲曰若輩不肯奉行陽歷。故我以利誘之。定做民國年終之大除夕。

新詩

歸家

（胡適）

往日歸來。總望見竹竿尖。總望見村。
便心頭亂跳。遙知前面。老親望我。含淚相迎。
「來了？」。好呀……」別無話。說不盡歡喜悲酸無限情。偷回首揩乾淚眼。招呼茶飯。款待歸人。
今朝。？依舊竹竿尖。依舊溪橋！
只少了我的心頭狂跳
消說世深恩未報一！
消說十年來的家庭夢想。
一一雲散煙消
今日到家時。更何處能尋那一聲「好呀來了？」

雪

（羅家倫）

往日獨登樓。
但見慘淡寒煙。滿城昏黑。
如何隔夜推窗。
變得這般潔白。
難道是大老爺銀子的精誠。
感動老天把世界變成這樣顏色。
還是老天不忍地獄沉沈。
也教他有片時的改革。
[illegible]樓中。[illegible]子、
春入[illegible]。[illegible]
那知道地安門前。皇城根底。
還有穿着單衣。按着肚皮。露着牙齒。
斷斷續續叫叫（了……了……不得）？

醫話

▲宗之醫話

（沈宗之）

戊午春三月。有李某之子。年二十許。以經機爲業。患寒溫病。頭痛身熱。口渴嘔逆。延余治之。診其脉。洪數。告之曰。此症溫熱太盛。恐發斑疹。李大驚曰。將如之何。余曰熱邪所迫。當無大害。乃用宣經透絡之藥。服之次日果遍身出疹。適有某同鄉。山左人。認羊毛疹。用鋒針挑紅點遍挑之。並謂之曰。病人起猴矣。用辣椒水灌之。經此兵刃之後。晚間病勢加重。復延余。見病者神識如蒙。遍身血跡模糊。問之。始告以前情。診其脉。無主數。如亂絲亂麻。因告之曰。已無法挽救。不可爲力矣。夜半死去。嗟乎。溫病出疹。係熱邪留於肌膚之間。此常情也。先用宣經透絡之劑。再清其熱可耳。若彼破天荒之治法。可謂奇矣。冤哉。李某之子也

品花

▲情意纏綿之愛媛媛

（布衣客投稿）

山泉愛媛媛。雅而潔。端而淑。態度流麗。談吐滑稽。貌似出水芙蓉。腰如臨風弱柳。昔隸艷春。芳名金龍鳳。久入留學生愛人。卿卿我我。兩情濃厚。予以邊使資格。得親芳顏。觀其處以奔妻。撤嬌作態。丰彩翩翩。杜鵑令我見猶憐。誰知好事多磨。留學生忽奉命赴歐。行時。往校書香巢道別一聲驪歌。淚如雨下。予友固心人不禁爲之搵一掬同情淚也。噫。英雄氣短。兒女情長。理所然歟。

▲平康羣芳一字評

（老蓮）

瀟湘館英櫻。鏤玉爲肌。剛瓊作骨。容華秀麗。姿態艷絕。吾得而評之曰。靚。

同部月閣。性情和藹。擧止大方。安嫻淑靜。有名門風範。吾得而評之曰。淑。

森順興花弟。柳眉杏眼。皓齒明眸。雍容大雅。卓爾不羣。吾得而評之曰。雅。

同部月閣。風格頗雅。麗質天成。婀娜娬媚。丰姿翩翩。吾得而評之曰。秀。

月順班寶鳳。姿色秀麗。談吐風雅。應酬尤爲大方。爲平康中之名貴品。吾得而評之曰。貴。

瀧灜書館荷花。手如柔荑。膚如凝脂。不施鉛華。丰韻天然。粲然一笑。百媚橫生。吾得而評之曰。嬌。

留香館卿卿。天真爛漫。灑脫可喜。處事接物。爲平康第一好身手。吾得而之評。能。

恭賀新年
長春驛運輸宿屋營業
日升棧主人 楊煥亭

恭賀新禧
長春驛運輸宿屋營業
大通棧主人 孫俊傑

恭賀新年
長春驛
悅來棧

恭賀新年
長春驛
裕長棧經理 原旭東

恭賀新年
長春驛運輸宿屋營業
復裕興經理 黃鳳亭 孫麟閣

賀正
長春驛運輸宿屋營業
義昌公司經理 劉植九

賀正
長春驛運輸宿屋營業
東盛棧經理 孫文卿

賀正
長春四馬路
長春華洋醫院院長 竇桂廷

恭賀新禧
吉長通道尹兼交涉員 陶彬

賀正
長春驛
泰豐樓經理 王子賓

賀正
包修中外洋式大業泰盛公司
李桂林
道署後西馬路

賀正
長春商埠日站
賓宴樓 本店 支店

賀正
長春商埠
益豐樓飯莊

賀正
長春驛運輸宿屋營業
廣和棧主人 劉芝圃

賀正
長春驛
興順長 總號 支店

賀正
頭道溝長春東斜街東二十四區六十三番
五金雜貨商
岐昌洋行

恭賀新年
長春城內
商務總會

賀正
海林站
毓須合火磨

賀正
甯安縣
增興火磨

賀正
吉長電話總局
鞠躬

恭賀新禧
徐文林 鞠躬

賀正
吉林
振東派報社 鞠躬

賀正
駐山城鎮東三省官銀號
霍春一 高凌雲 孫允平

賀正 通江盛京時報分社經理 劉景堯

賀正 稅捐局委員 黃雲和

賀正 郵政局長 馬世榮

賀正 高等小學校長 胡靖藩

賀正 警察四區區官 譚雲翩

賀正 水上警察第四局長 郭永春

賀正 通江口縣佐 林維祺

賀正 山城子鴻昌醫院院長 李墨臣

賀正 駐山城鎮 海龍 魏子善

賀正 駐山城鎮 奉天商業分銀行

賀正 山城子 裕華電氣公司

賀正 山城子電報局長 朱家楨

賀正 駐山城鎮 柳河 趙伯卦

賀正 駐山城鎮柳河商會 趙連岳

賀正 海柳稅捐局長 許桂恒

賀正
山城子商會會長 史慶閣

賀正 駐山城鎮 興業分銀行

賀正
山城鎮公濟當主任 劉世卿

賀正
山城鎮 醫學研究會

賀正 雙城所經理 張寶泉

賀正 通江口 醫學研究會

賀正 通江口電報局長 陳煊

賀正 遼中警察所長 王左廷

賀正
双城稅捐局局長 郭則湅 文士閔侯

賀正
陸軍第十九師混成旅步兵一團三營營長
陸軍工兵上尉七等文虎章 鮑傳樞

賀正
雙城縣警察所所長 吳景棠 召化楡樹

賀正 陸軍第十九混成旅第一團三營 九連排長 李嘉賓

賀正 雙城保安馬隊隊長 關玉泉 荊山吉林

賀正
吉林省雙城縣商會會官 譚世貫 耀亭吉林烏拉嶺

賀正
雙城貨幣農產信託公司經理
儀遼銀行行長 蕭希德 予明北平樂亭

賀正
吉林省議會議員
雙城儲蓄銀行行長 莫德厚 地三雙城

賀正 岫岩縣 盛京時報館經理兼訪員 鄒翰卿

賀正 省議會議員 鄒良臣

恭賀新禧
岫岩財政團正經理 劉耀卿

賀正 岫岩縣 保甲委員電話經理 張錦波

賀正 岫岩縣警察所長 竇璿

賀正
岫岩電報局長 李顯廷

賀正 遼中縣東三省官銀號

恭賀新年
試辦通遼縣設治委員 富明哲 濬辰

賀正 通遼縣警察第二區區官 常山 思波

恭賀新年
科爾沁左翼中旗管旗章京
衛卓理克圖新五天恩地局局長 珠隆阿 韓氏玉山

賀正 新編奉天陸軍第一師騎兵第一團第一營營長 魏祝三 駐通遼縣

賀正 通遼縣警察第一區區官 趙玉齡 君辰

賀正 通遼縣警察第三區區官 陸鳳麟 翼周

賀正 通遼縣勸學所長 馬希駟 彥五

賀正 通遼縣警察第四區區官 高玉璟 寶亭

賀正 通遼縣警察第五區區官 仇雪菴 幼齋

賀正 商務會正會長 李毓林 森久

賀正 通遼縣商務會副會長 公超志 凌雲

賀正 駐通遼縣東三省官銀號分莊 王向陽

賀正 通遼盛京時報分社經理員 曾興國 漢忱

賀正 開魯通遼公集錢號總經理 才鍾毓 子明

賀正 通遼縣第二國民女子小學校學長 才終南 壽山

賀正 駐新日本領事 竹內廣彰

賀正 撫順縣 農務會

恭賀新禧
岫莊硝磺分卡卡員 李國棟

賀正 通遼縣二等郵務局長 王鎮南

賀正
通遼第一國民高初兩等小學校校長 李慶 瑞符

賀正
遼源通遼電話局局長 李猷三

賀正 撫順厚生儲蓄公會

賀正
撫順縣警察二區區官 蕭鵬翼

賀正
撫順縣二區巡官 戴長吉

賀正
撫順縣警察二區巡官 王福申

賀正 撫順製驗緝私局

賀正 撫順勸學所長 唐恒序

恭賀新年
撫順縣知事 富恩霖

賀正
撫順縣交涉佐治員 趙連舉

賀正
千金寨 商務會

賀正
撫順縣警察所長 王澄華

賀正
千金寨 工務會

賀正 警察所總務股員 高

賀正 撫順警察所會計股員 吳名

賀正 撫順警察所司法股員 吳克

賀正 撫順警察所衛生股員 何士

謹賀新年

中日合辦 滿蒙毛織株式會社

日站前千代田通二番地

賀正

奉天 株式會社滿洲商業銀行奉天支店

全城內出張所

全十間房派出所

恭賀新禧

奉天十間房

奉天信託株式會社

電話三七三番 六五〇番

郵遞大連一三一八

恭賀新年

資本金參百萬圓

蒙滿纖維工業株式會社

社長 松田善三郎

常務取締役 濱口寅吉

營業科目 麻布。麻袋。麻糸類。各種製造販賣

支店 東京日本橋北詰

奉天新市街千代田通 電話四八二番

恭賀新年

營業科目（土管。滿洲瓦。青島瓦。日本瓦。煉瓦。耐火煉瓦。便器。其他陶磁器）製造販賣

奉天琴平町十五番地

大陸窯業株式會社

電話三五五番

工場所在地 奉天。哈爾賓。長春。鞍山。撫順。四平街。大連。上海

謹賀新年

聲明 低利放款。限期從緩。不分中外莫煩介紹

奉天十間房

滿洲農工株式會社

電話五二八番

恭賀新年

奉天大西關

株式會社奉天[illegible]行

全奉天新市街[illegible]所

恭賀新年

中日合辦 正隆銀行奉天[illegible]

本行 大連市大山通

分行 旅順。長春。營口。四平街。開原。天[illegible]

謹賀新年

敝會社自[illegible]公司創設以來荷承諸方

之同情深厚[illegible]月十五日開始製糖

托庇已於六年十[illegible]嗜好並以最

製品[illegible]適於[illegible]爲禱

價格出售[illegible]希

[illegible]

大日本製糖株式會社

大白 上白 中白

特約販賣店

安部幸兵衛商店

三井物産株式會社

合名會社鈴木商店

本社 東京市京橋區元數寄屋橋二之七 電略ナトマ

出張所 滿洲奉天附屬地 電略マト

恭賀新年

三井物産奉天出張所

支店 大連

出張所（安東縣。牛莊。鐵嶺。長春。哈爾濱）

恭賀新年

資本金壹億圓

公債金二千八百萬圓

橫濱正金銀行奉天支店

在滿洲各處設立分行 大連。旅順。營口。遼陽。奉天 鐵嶺。長春。安東。

恭賀新年

資本金三百萬圓

東省實業株式會社

社長 馬越恭平

專務取締役 內藤熊喜

本店 奉天新市街浪速町 （日）電話二九四番

出張所 長春新市街東十八區 （支）電話三四九番 （日）電話五八五番

出張所 大連。四平街。開原。吉林。

恭賀新年

奉天浪速町通

松昌公司

電話二四一九番

郵遞大連一七二一番

恭賀新年

奉天

本社 東京市麴町區有樂町一丁目一番

資本金壹千万圓

東亞煙草株式會社滿洲總販賣所

電話 長二一〇番 八五番

管內販賣所 大連。營口。鞍山。鐵嶺

出張所所在地 四平街。長春。哈爾濱。安東

恭賀新年

奉天城內四平街官局子胡同

內田商事株式會社

奉天出張所

恭賀新年

皮革一切批發

朝鮮皮革股份有限公司

奉天分號

奉天大西門外高等審判廳東隣

賀正

奉天加茂町十二番

滿洲土地建物株式會社

恭賀新年

竹內製金庫

膠皮製品一切

奉天大北門大街

昌和洋行

恭賀新年

奉天小西關

朝鮮銀行奉天支店

全奉天新市街派出所

謹賀新年

毛皮貿易商

奉天富士町十一番地

日本毛皮株式會社出張所

謹賀新年

營業科目

一。翡翠。寶石。書畫。骨董

一。鐘表。并金屬類

一。各種外洋雜貨發賣門市無不克己

奉天浪速町六番地

滿洲寶玉商事株式會社

電話七〇三番

恭賀新年

營業科目 賃貸及售座自動車 乘客用貨物自動車 并附屬品販賣及修理

奉天春日町七番地

奉天自動車株式會社

大西關出張所

電話 日六八四 日一九一 中分局三一

恭賀新年

綿糸布 羊毛 牛骨

雜貨 木材 保險代理

奉天浪速通

福昌公司奉天出張所

電話六七六番